臺灣日日新報 夕刊
五月十八日
夕刊定價一部二錢
發行所 臺灣日日新報社 臺北市[illegible]
臺中支局 臺南支局 高雄支局 花蓮港支局 大阪支局 東京支局

ヒーラギの 小兒牛乳 電話 2033・5008

マジノ線突破の獨軍 サンカンタンを占領

佛事態の重大性肯定

【ベルリン十七日發同盟】ベルリンに達した情報に依ればマジノ線を突破したドイツ軍先鋒部隊は十七日夜パリ東北方百四十粁のソンム河畔の要衝サンカンタンを占領したと言はれる

【パリ十七日發同盟】獨軍のマジノ線一部突破により形勢は々惡化しつつあるが佛陸軍當局も十七日夜事態の重要性を容認しドイツ軍は目下セダンよりルテニャに至る五、六十粁西方のサンブレ河に到る戰線に於て佛軍に猛攻撃を加へて居る事を肯定した

パリの危機刻々

澤田大使から公電

【東京十八日發同盟】ドイツ軍の進撃の前に戰いてゐるパリの澤田大使からの公電は、パリ市内はドイツ軍の爆撃と砲撃の恐怖に戰いて十六日午前には市内のバスが全部徵發され、續々軍隊を前線に輸送中である尚パリの東門及び北門は軍用以外通行を禁止されたと、今やパリの危機も刻々迫りつつある狀況が報せられてゐた、かくて外務省の神經は歐洲からの公電に刻々尖銳化して來た

一路パリに進撃せば 二日にして陷落さす

獨軍當局談

【ベルリン十七日發同盟】十七日マジノ線を突破して大軍佛蘭[illegible]に侵入[illegible]北部フランスに猛攻を加へるに至つたが、ドイツ軍[illegible]今後の作戰は[illegible]ドーヴァ海峽方面に進撃し英佛の[illegible]連絡を斷ち英本土攻撃を激化し一擧に和平を強要せんとするにある[illegible]ものと見なされる、同軍當局は十七日午後左の如く語つた

佛軍進擊か死か

佛軍司令 悲痛な激勵布告

【パリ十七日發同盟】獨軍破竹の進擊は英佛聯合軍にとつて愈々重大なものがあるがガムラン佛國軍總司令は十七日全軍將士に左の如き布告を發し「進擊か、死か」と悲痛なる激勵を行つた
祖國フランスと聯合國の運命は今や戰鬪にかかつて居る、我が部隊にして進擊し得ないならば其の場に戰死せよ、我々は勝たねばならぬ然らずんば死あるのみである

(寫眞はガムラン佛軍司令)

パリへあと百十一粁

獨軍ラオンを占領

【ロンドン十七日發同盟】十七日午後ベルギーよりの放送によればドイツ先遣部隊はパリの東北方ラオンを占領しパリへ百十一粁に肉薄したと

佛領戰線の激戰

獨軍の重戰車隊出動

【パリ十八日發同盟】佛軍司令部發表――一、獨軍の攻擊は十七日に入つてベルギー國境のみならず佛領サンカンタンの北方アドエネー並に東方のヴェルヴアン附近に於いても突破作戰に轉じ來つた 一、獨軍はセダン、モンメディ地區に猛攻を加へ來つたが不成功に終つた 一、獨軍は之等作戰に重戰車隊の大部隊を繰出し戰鬪は全く混戰の形になつた 一、我軍は[illegible]敵部隊に果敢な攻擊を敢行、又空中戰に於て[illegible]を撃墜した

佛機械化部隊を擊破

【ベルリン十七日發同盟】ドイツ軍司令部十七日正午發表――ドイツ軍は十七日ザンブレ河畔のモーブジュ南方及びセダンの東南カリニヨンの兩都市間[illegible]に於て陣地線を突破しフランス軍機械化部隊を擊破した

佛軍一萬二千を捕虜(獨軍發表)

【ベルリン十七日發同盟】獨軍は十七日午前セダン南東の戰鬪で佛軍將官二名をはじめ一萬二千を捕虜とし大砲多數を鹵獲したと軍司令部より發表した

獨機械化部隊佛軍の重圍に

【パリ十七日發同盟】フランス軍司令部十七日發表――ドイツ機械化部隊はセダンの西方ルテル北方佛領內四十八粁の地點に進出し來つたがフランス軍の重圍に陷つた

獨軍猛進

【ベルリン十七日發同盟】ドイツ軍司令部發表――ドイツ軍は十七日夜激戰の後ルーヴアンの北方においてデイル河陣地を突破メグリン市を占領、又包圍攻擊の後ルーヴアンを占領、更に十七日夜ブリュッセルに突入した、かくてアントワープの陷落も目睫に迫つた

白國首都に獨軍突入

【ベルリン十七日發同盟至急報】ドイツ軍はタシートアンの南方から英佛聯合軍の陣地を擊破、十七日夜ベルギーの首都ブルッセルに突入した旨ドイツ軍司令部は發表した

ナミュール要塞を獨占領

【ベルリン十七日發同盟】獨軍司令部發表――目下アントワープ及びナミュール間地區に於て陣地展開中のドイツ軍はワーブル南方に於てデイル河要塞を突破し又東北地區に於てはドイツ軍はナミュール要塞を占領した

獨軍肉薄(アントワープ北部要塞線へ)

【ベルリン十七日發同盟】ドイツ軍司令部十七日夜發表――アントワープ北方に作戰中のドイツ軍は十七日更に猛進を續けアントワープの北部要塞線に肉薄した

白國政府移轉す

北海岸オステンドへ

【オステンド十七日發同盟】ベルギー政府はブルッセルの危機切迫したので十六日夜最高軍司令部と協議の上北海岸のオステンドに移轉した

英軍新陣地に後退

【ロンドン十七日發同盟】英國陸軍省發表――わが軍は十六日夜半ブルッセル西方新陣地に向けて後退した、即ち十六日夜より十七日朝にかけて新陣地建設を必要とするに至つたので我が大陸派遣軍は後方陣地に向けて後退したのであるから我軍が發表してゐるが如くこの地區が容易に占領し去るが如きことは絕對にあり得ない

英空軍獨の西部爆擊

【ロンドン十七日發同盟】英空軍省發表――一、英空軍は十六日夜西部ドイツの軍事施設を爆擊多大の損害を與へた 一、英空軍はミューズ河架橋を破壞して獨軍の追擊を阻止した 一、十六日中に擊墜した敵機は三十五機に上り十七日には更に三十一機を擊墜した 一、十七日ドイツ軍司令部は聯合軍空軍機一千四百六十二機を擊墜せる旨發表したがドイツ側の損害は更に莫大なるものに達してゐる

【ニューヨーク十六日發本社特電】ロンドン來電、英國空軍省十六日發表、英空軍爆擊隊は十五日夜ドイツ空軍並にドイツ工業地帶の重要施設、鐵道要路に大爆擊を敢行、多大の損害を與へた、この空襲で英空軍はドイツ機五十機を擊墜したが英國側空軍の擊墜數は一機、第三の聯合でありドイツ空軍に對し我が空軍は常に優勢を示した、尚英國爆擊隊はルール河畔のドイツ軍に猛烈な打撃を與へルクセンブルク方面部隊との連絡を杜絶した

國民政府答禮使 晴れの訪日の途へ

【上海十八日發同盟】東亞新秩序の建設に協力する國民政府答禮使の陳公博、褚民誼、溫宗堯三使節及び隨員一行は十七日夕刻上海入港の興東丸で南京より來滬、十八日早朝東亞海運大洋丸に乘船へ日支官民多數見送りの裡に一路晴れの訪日の途に就いた、一行は二十日朝神戶に上陸二十一日午前、東京入りする豫定である

日本の援助切望

陳公博答禮使節談

【南京十七日發同盟特電】國民政府の訪日答禮使節正使立法院長陳公博氏は十六日左の要旨の談話を發表した
國民政府の南京還都によつて和平反共建國運動は既に一新段階に入つたが目下の急務は中國自身に就て言へば、全國住民をして和平反共建國の旗の下に歸せしむべく努力しもつて國家の統一を完成し、國家の獨立自由に邁進する事である、又東亞全局に就て言へば中日兩國朝野の深甚なる相互的理解を計り協力東亞復興東亞建設に邁進し負擔すべき歷史的使命の完成を期する事である、今や國民政府の時に臨し途に立つて斯る能力を奏成すべく各々は全國住民が政府指導の下にこれが爲め一致協力されん事を希望する、日本は明治維新以來大いに發展し早くもその近代的國家の建設を完成した、中國も今日正に困苦艱難の中にあり日本が先進國の立場からこれに助を與へん事を衷心より望むである、これこそ我が赴日の目的であつて全國同胞並に友邦人士に告げんとする所である

地方防衞義勇軍を英國組織

【ロンドン十七日發同盟】イギリス政府は十四日ドイツの落下傘部隊の降下並びに第五部隊潛入に備へるべく地方防衞義勇軍を組織するに決定したがイギリス陸軍省は十七日義勇軍募集開始以來既に二十五万人以上の地方防衞義勇軍志願者の登錄を完了した旨を發表した

第一次大戰の千九百十四年ベルギーを突破してパリを距る十七粁の地點に迫りながら結局佛軍の反擊に遭つて後退したのは東部のヒンデンブルク軍救援のため西方から突然三個師團の兵力を割いたために依るものである今回は斯かる必要なく加ふるに新しい武器と士氣を持つてゐるのである、若し一路パリに進撃するとすれば二日にしてこれを陷落させて見せる

切符制の實施協議

六大都市關係者集る

【東京十八日發同盟】六月一日からマッチと砂糖の切符制が實施されるので十八日午前十時から丸の內中央亭において六大都市の關係者が集つてその配給方法を協議した、東京市から前田經濟局長、尾池經濟局長、大阪市大屋經濟部長、神戶市渡邊經濟部長、京都市小島經濟部長、橫濱市角田經濟部長など出席して配給方法について意見の交換を行つたがマッチと砂糖の切符は區役所から町會を通して消費者の手に渡し品物は一般商人から配給せしめることとする方針で近く商工省當局とも懇談を遂げ正式決定し配給中間で行はれがちの不正行爲を防止する具體的方法も講じ萬全を期する方針である

官吏制度改革には 非常時立法が必要

木村法相の抱く意見

【東京十七日發同盟特電】米內首相が第七十五議會に於て言明した官吏制度の改革は兒玉、木村、勝、吉田の四閣僚に於て立案準備を進める事になりその第一回打合せを十七日の閣議散會後開催したが木村法相は左の如き意見を抱懷してゐる
官吏制度の改革は永い間の懸案とかつてゐるがこれによつてかほどの實績を擧げ得るかが問題である[illegible]今日の重大な局面に鑑みれば[illegible]

小林總督東上

【神戶十八日發同盟特電】小林總督は十八日午前九時神戶入港の富士丸で來神、午後十時大阪より急行で東上したがサロンにて左の如く語る
島內消費米と移出米の調節をすることになつてゐるが、之は民には自分達の消費米を持たせ殘りを全部買上げることにし米の指定は拓務省との間に一期作四百九十五万石を目標とし[illegible]

第一期作は大體その程度に行く見込みである、而して斯くの如く統制的管理に依る米の管理をなく[illegible]

聯合國艦船の損害

【ベルリン十八日發本社特電】ドイツ海軍當局十八日の發表に依れば開戰以來聯合國艦船の損害は十五日までの撃沈[illegible]

伊國の戰爭準備

【ローマ十七日發同盟】イタリー政府は目下戰時態勢の完成を急いでゐるがリッチ組合相は十六日組合省管下の地方事務所當局を招集して一旦緊急の際執るべき手段につき協議した上緊急の命令を發した旨十七日政府より發表した、リッチ組合相の發した命令中主なるもの左の通り
一、石炭の配給
一、物資輸送手段の確保
一、食料品全部の切符制度採用
一、主要食料品の[illegible]

人事

▲小山倉之助氏(代議士)▲松本忠雄氏(同上)十八日高雄より來北(鐵道ホテル)▲竹内外務書記官(拓務省[illegible])十八日上海へ▲[illegible]十九日花蓮港より來北(鐵道ホテル)▲[illegible]十八日入港▲坂井新三郎氏(日本アルミ高雄工場副長)十八日來北(鐵道ホテル)

ギリシヤも豫備兵召集

【アテネ十七日發同盟】イタリー[illegible]

無絃琴

"歷史は繰返す"といふ新しい歐洲大戰争は、古いのに次いでそうなった。即ち佛白國境方面では二十餘年前の弄戰場が改めて新戰場と化しつつある▲リエージュ要塞は歐洲最大最強の要塞と言はれてゐたのに、何時の間にかドイツ軍の手に陷してゐる。何だかドイツの魔法に引つかけられた様でもある▲第一次大戰でドイツ軍は八月上旬白國に進入したが、ドイツのクルック將軍の率ゐる第一軍は先づリエージュ要塞を包圍、これを陷落させ、一九一四年八月十九日ゲット河畔でベルギー軍を擊破してアントワープに迫り、翌二十日白國の首都ブルッセルを占領し、同市にドイツ軍總司令部を置いた▲又同年八月二十四日から二十九日までの間にドイツ第四軍は佛軍を破つてセダンを陷れ、南下してヴイトリー・ル・フランソウに進出してゐる。その外白耳義のナミュールやミューズ河畔での大戰鬪は二十六年目で英佛軍とドイツ軍との間に殆ど昔その儘の姿で繰返されてゐる▲しかし戰爭技術といふか、威力といふかは、此の二十餘年間に英佛側とドイツ側との間で大變な相違ができた。これは獨逸が一九一九年の屈辱を國家民人の一大恥辱となし、それと本當の挽回に臥薪嘗膽、何としても第一次歐洲大戰の大復讐を雪がうとしたわけである。ニエオジヤック線の世界無比を哼き誇ってなら如といふ鐵石の保壘に狂つて麻々として來た佛國人に與はれは出來る限り手厚く手當をするよりも以て、ドイツを懲める勝る事になつた▲英佛側は、ドイツの國際的地位を考へて、鐵後の手を擧げて、と思ふ時には大丈夫だと鼻を高うして構へてゐた間に、今度の國は總體を實際上の差が生じて來たわけだ▲冒險に應へる政治を弄んで來た英國の政治家にしても、この邊の事は極めて重要なものは無い。この邊の事は極東の問題などに於ても十分他山の石として思慮反省すべきだらう。

三國志

(出廬の卷)

(204)

吉川英治作 矢野橋村畫

人間燈 (二)

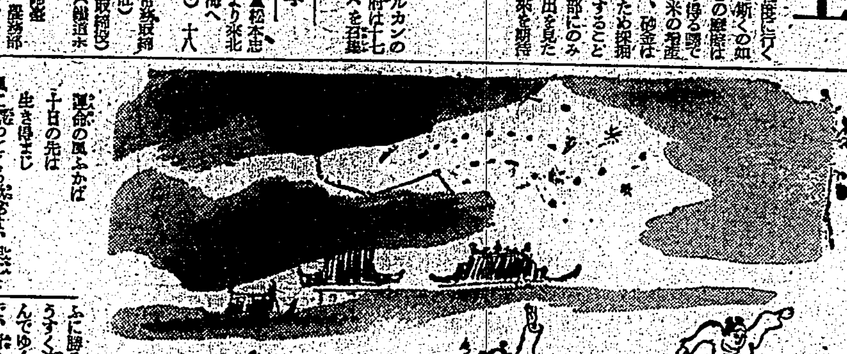

その夜は、さすがに彼も、婦女を寢室に近づかず、眠りの洞窟を守つた。
けれど、明日は、九五の位をうける身かと思ふと、心氣昂ぶつて容易に眠りつけない樣子だつた。
――と、窓の外を。
哥。哥。
と、誰か歩く跫音がする。
むくと身を起し、
「誰かっ」
と、咎めると、根の外に、まだ起きてゐた宮人が、
「呂布が見舞つてゐるのです」
――と答へた。
「呂布か……」
さう聞くと、彼はすつかり安心して、再び眼をかき初めたが、又眼をさまして、耳をそばだてゐた。
――遠く深夜の街に、子ども等の唄ふ童歌が聞えた。
千里の草も
何ぞ青々
十日の卜
猶不生
と何か唄つてゐる聲は、すでに彼の運命を何者かが豫言してゐた暗示だつたのであるが、李傕の耳にあやされて、さしもの奸雄も、それは我身がなら凶兆とのことだと思つてゐたのである。
朝の光は、彼の枕邊に映しこぼれてきた。
董卓は、起きて沐浴した。
そして、儀仗をととのへ、きの

「なる程。さうか……」
憐れむべし、彼は頷いて、深く臥々と、ふかい眠の中に陷つた。
後に思へば。
童謠の「千里の草」といふのは「董」の字であり、「十日の上」とは卓の字のことであつた。

「なんの爲か」
董卓は、あしたから帝が代るのです、無心な童謠にも、そんな樂しみが祝はれないわけはありません」

運命の風ふかば
十日の先は
生き得まじ
風に流つてくる歌謠は、淒涼として哀切な節を長がしたのが、いかにも哀切な節子だつた。
彼は、それが耳について、
「李肅」
と、又呼んだ。
「は。まだお目をさましておいででしたか」
「あの童謠は、どういふ意味だらう。何だか、不吉な歌ではないか」
「その節です」
李肅は、でたらめに、から解釋を加へて、彼を安心させた。
「漢室の運命の終りを暗示してゐるんですから。――ここは長安の

ふに勝る行裝を凝らして、朝廷のうすく流れてゐる宮門へ向つて進んでゆくと、一旅の白旗をかついで、青い袍を着た道士が、ひょこり道を曲がつてかくれた。
その白旗に、口の字が二つ並べて書いてあつた。
「何じや、彼れは」
董卓が、李肅へ問ふと、
「氣の狂つた祈禱師です」
と、彼は答へた。
口の字を二つ重ねると「呂」の字になる。董卓はふと、呂布のことが氣になつた。
――と、もうその時儀仗の先頭は、宮中の北掖門へさしかかつてゐた。

離乳を樂にする秘訣!
母乳の回數を減じ消化の一番よいドライを與へてお腹をまもりながら重湯お粥とすゝめるのです
消化の一番樂な最良乾乳
森永ドライミルク
森永煉乳株式會社

脚氣・榮養障碍に
オリザニン
(藥局方製劑)
脚氣に對するビタミンBの效果は既に學界に於て承認せるところオリザニンはビタミンBの學界に於ける標準品として最高力價を保持する點に於てもビタミンB缺乏性諸症に汎ねく奬用せらる
(末・錠・液・注射液各種)
純良藥品の商標 三共 SANKYO
東京・室町 三共株式會社
003.Y.018

季の話題

晩春から初夏へ
ニキビを取り……
ソバカスを取る……
パパイン酵素とアルモンドの應用による最新特許の高級盥洗劑が配合された香りと滑らかな肌觸の爽味ある洗顏の化粧用と同じやうに使ひ十分に美容効果が得られます
見本進呈(郵切手を入れお申込下さい)
定價 一圓五十錢 弱医 二圓
姉妹品舊用パパヤ洗粉四十錢 送料各二十錢(海外四十錢)
デパート薬店化粧品店に有り
東京市神田區松住町
本舗 株式會社 杉田商店
振替東京七八四六一番
パパヤ

どちらさまの お台所でも いまい大評判
明治の食品
福神漬 コナわさび 食用油

明治製菓株式會社

戰死と思はれた勇士 奇蹟・ひよっこり生還

かげに支那農民の純情物語

【東京十八日發同盟】戰死を傳へられ遺骨まで屆けられた勇士がひよっこり歸って來て家族を驚かせた奇蹟の生還の陰に皇軍に感激した支那農民の純情物語がある——十四年[illegible]部隊の○○兵は用務のため○○から[illegible]に向ふ途中百名の[illegible]に遭ひ[illegible]

雪崩を打って殺到して

來た敵六十四、五十五師の敵大軍に遭遇、敵は多勢を恃んで包圍して來たが多勢に無勢、味方は次々に仆れ今はこれまでと[illegible]下日刀を振り翳し一斉に敵に斬り込み滿身創痍を[illegible]目的地に到着[illegible]任務を遂行した、この激戰で大部分は戰死、野田千代之助一等兵は行方不明となつたが間もなく遺骨品が屆けられ[illegible]

傍らの 池の中に身を[illegible]

状況から戰死を確認され○○本部では直ちに現地にて死體搜索に努力してゐる最中ひよっこり現はれたのが戰死した筈の野田一等兵だ、野田一等兵は敵彈に移る直前左大腿部に敵彈を受けその當に後藥を一服が付いた時は附近には友軍の姿もなく[illegible]味な唸りを立てながら間斷なく飛んで來るので已むなく

めて夜に入って這ひ出し暗夜に六時間も迷ひ歩いた揚句附近の農家に辿り着くことが出來た、農家では氣味惡い程親切に介抱して呉れるので色々片言交りの支那語で話して見るとこの家の主人は昨年五月の[illegible]部隊の[illegible]兵に[illegible]

命拾ひ をしたことが判つた、[illegible]

[illegible]された[illegible]皇軍[illegible]に助けられ[illegible]や[illegible]つて[illegible]たのだった、野田一等兵は[illegible]私が無事に居れたのは皇軍の宣撫の行届いてゐるお蔭でその支那人は祖國の兵士をまるで仇のやうに、日本兵をさも自分達の味方のやうに[illegible]て呉れ安全な場所まで送つて呉れた、假令言葉が判らなくとも人間同士の情は通ずるものだと沁々感じたと同時に宣撫工作の成果を痛感した

閑院參謀總長宮殿下陸軍豫科士官學校に台臨

軍事援護には精神方面を指導

州の協議打合で强調

臺北州では軍事援護、社會事業並に社寺宗教事務に關し[illegible]の協議打合を遂げるため二十日午前十時から州會議室で州下[illegible]關係者七十餘名の出席を求めてこれに關する打合會を開催する、打合事項は軍人遺家族家庭強化、[illegible]救助、方面委員の活用、臺灣在來佛教[illegible]

高砂族青年のため井上に修練道場

嚴かな地鎭祭を執行

【新竹電話】州理蕃課により良き日本人を養成するため竹東郡井上に新設することとなつた高砂族青年修練道場の地鎭祭は、十八日午前十時より同地にて[illegible]內田理蕃課長、[illegible]竹東郡守以下關係者參列の下に執行されたが、同道場は總工費約三萬圓、敷地二百三十餘坪の平家建りで此度に修練所の[illegible]を積む者は[illegible]シバチーに[illegible]二千六百年に因んで改名した"千代之[illegible]修練所"に入所せしめ此處を出て始めて立派な農士となり[illegible]青年とならしむべく當局に於て[illegible]を練つてゐるが、青年修練道場の[illegible]は現在のところ本年末になるのでないかと見られてゐる

[illegible]である軍人遺族家庭強化[illegible]ち軍人援護事業は一般國民の[illegible]を公[illegible]に相互相助の精神に依り[illegible]家族をして[illegible]自立心を失はしめるが如きは却つて之を[illegible]するので軍人遺家族に對しては進んで自らその家の[illegible]力更生以て[illegible]しめんとする[illegible]

お相撲さんの徴兵檢査　十八日午前九時から本所[illegible]でお相撲さんの徴兵檢査が行はれた（寫眞は[illegible]）

一千の會員參加して

けふ臺北市教育會の總會

臺北市教育會總會は十八日午後二時半から樺山小學校に會員約一千名參會の下に盛大に開催された、定刻、小宮山學務課長の開會の辭に始まり、宮城遙拜、國歌合唱、會長不[illegible]市尹、教育の[illegible]に[illegible]の後一場の訓示をなし、次で小宮山學務課長より會務報告、小林大[illegible]

[illegible]臺北市[illegible]に[illegible]したとの報告及び[illegible]の決議を新たに[illegible]した

隈部、金森の兩氏が活躍

【[illegible]電話】[illegible]

清欄の治安確立

日ごとに平和郷となる

【[illegible]】[illegible]

出征軍人遺家族を招待し慰安の夕

【新竹電話】[illegible]

天秤棒で毆ぐる 七

[illegible]

臺北州の警察會議

臺北州警察會議は十七日に引續き十八日も午前九時から[illegible]

州女子青年團の內地視察

二十五日に出發

[illegible]

基隆の小火

【基隆電話】十七日午後九時過ぎ[illegible]

大相撲夏場所 十一日目取組

【東京十八日發同盟】[illegible]

近く錦を飾つて歸る 百九十九名の若人

勤行報國隊の一日（三）

夕食後は午後八時から學科があり終つて附近が眞暗になつた頃、號令、點呼、軍歌、時吟、座談會、演藝會及新聞雜誌閱讀又ある時は會議室で映寫會を催す外日曜日の夜は娛樂大會を開催する等嚴格な規律の中に明朗な笑ひと樂しみをも含めて一日を過し午後九時半就寢前に[illegible]、注意事項等を行つて十時に消燈され毛布にくるまつた隊員達は樂しい夢路に入り一日の行事を終へて明日は雲雀の鳴く早朝に起床して前日より一步前進して皇國臣民としての資質向上に新しく又も踏み出すのである

◇……◇

かうした一日の行事の外日曜日は作業を中止して現地附近の[illegible]所を[illegible]するを旨として既に高雄神社參拜、[illegible]セメント會社を[illegible]してゐるかこれ等目的地には行軍を兼ねて終始徒步を爲し或時は强行軍をもなす等あらゆる時を利用して[illegible]訓練をし又入隊中に身體檢査、學科試驗、口答試驗、就業成績等も實施し入隊二十日後成績良好者は當初の二級生から一級生に進級せしめ更に四十日後に一級生の中より優秀者を選んで上級生としこの上級生中特に成績著しく優秀な者は退隊の際に優級生を命じ消毒員の資格を授けられるもので階級も軍隊式で上級者の命令に下級者は服從し上下一致して目的に向つて邁進する

◇……◇

既に一級生は[illegible]名が居り夫の進級日を樂しみに扱者は[illegible]つてゐるが此如く二ケ月間軍隊的訓練を經て來る二十五日には終了式が擧行せられ愈々百九十九名の青年達が第一回終了生として錦を飾つて鄕土に歸つて地方振興に地方青年の資質向上に乘り出す事となるが當年隊の反響は地方に、鄕土に歸り發揮せられる時で彼等の今後の活動は大なる役目があるのだ、四ツ谷隊長の話にも

皇民化運動の根本は經濟である根本があつて眞の皇民化の徹底も可能で又經濟狀態も改善せられる、經濟狀態の如何によつてのみ眞の皇民化を見る事は出來ぬ、私の望ましい事は隊員の家庭が本隊の目的を認識してゐる事でこの家族の協調あつて隊員の訓練成果も向上したところ大である、只今後本隊を出た青年隊が現在の氣持を永續するかどうかが問題でこれが爲めには鄕軍同やうな團體を設けて鄕士にあつても時々[illegible]をして現在の如き氣持を維持する事を計畫してゐる

とあつた

◇……◇

實際此の種訓練は一時的なものであつては役にたたない、この精神を更に平素の實生活に顯る事が緊要で將來は當府がこのヒットとも見られる新國一隊を全島數ケ所に設置し本島人青年を入隊せしめて根本的に彼等青年の精神を訓練し皇國精神を體得せしめる事が必要でこの事はいづれかと云へば非常時下の現今では國策當用の促進よりも急を要する問題ではないかと信ずる、歐洲戰爭下の獨逸は六年前に、ブルガリヤは三十年前に夫々青年の名譽ある義務として勞働奉仕制度を確立し國家的大事業に着々としてその成績を擧げてゐる事は世の知る處で日本でも國家總力戰の現下これが甚だある聖戰的勤勞奉仕制の確立は緊要で特に臺灣の如く南支南洋方面へ發展する進取的青年養成の必要にある時勤勞隊の如き制度の確立に依る本島人青年の指導に本腰で乘り出すべきではないであらうか

◇……◇

皇民化運動の根本は入隊以來小隊長兼任小林教師が相前後して親しく同隊を訪問、觀察した前途を祝福してゐるのを見た高雄州下の青年團員の視察もありその他各方面より注目せられてゐるもので記者はこの青年隊員の退隊後の活動に期待をかけると共に益々同隊の發展を祈る

（高雄支局一記者）

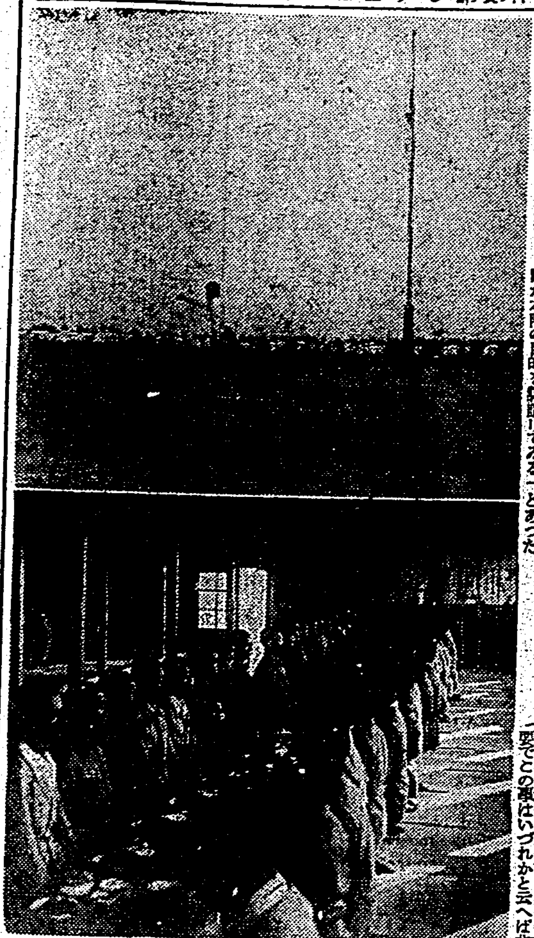

臺北の徴兵檢査

十八日滯りなく終了

臺北市における本年度徴兵檢査は檢査官永大佐に依り去る十二日から市公會堂に於て實施中にて十八日は市內の外淡水、七星、新莊、海山の各郡下の壯丁をも加へて行ひ午後五時頃一週間に亙る臺北郡並に近郊各郡下の徴兵檢査を滯りなく終了した

【[illegible]】[illegible]の徴兵檢査所の神經科[illegible]者にして大部分は十八歲以上の者とし未だ判然した規則は決定してゐない、因みに州下の高砂族中右に相當する補習科修了者は現在凡そ三百名を超えてをり同道場で約三ケ月の修練を積んだ後は夏下同郡下[illegible]より

臺灣女性のため氣を吐く臺北一高女生

四〇キロ强歩に合格し表彰さる

潑剌たる健康美の女學生に御褒美——體位向上の國策に沿つて臺北一高女では昨年十二月二十三日全校生徒が參加して臺北、桃園、新莊を結ぶ四十キロ强步が行はれその結果は各方面から賞る注目されてゐたが、去る十六日此强步に合格した女生徒七五二名に對し厚生省及財團法人日本體操聯盟から優秀級、上級、中級、初級の四等級に分け、立派な表彰狀と記章バッチが贈られて來た、同校では厚生省から健康保證をして賞ひ、戰時日本女性としての面目はこれに過ぎるものなしと大喜びである、これに就いて松井校長並に松下教諭は交々語る

戰時下日本の女性として健全なる精神と體力は最も必要とされてゐることであるが、昨年本校で行つた四十キロ强步が中央で種々と審査した結果始めて賞ひ臺灣としても實に喜ばしいことだ、最初この申請は督府文教局森田學務課長に御願して貰つたのである、結果としては本島女性も體力に於ては仲々優秀なものがあり意を强くした、二十二日頃表彰狀と記章バッチを參加生徒に授與する、何にしても天晴れ臺灣日本女性としての大賞を授かつた[illegible]

紫式部の祭

二十日北一高女で

臺北一高女では二十日午後一時半から同校講堂で女流文學者として知られる紫式部の祭が催される、(黃氏作)「宇治十帖」の脚本朗讀その他に[illegible]

臺灣外科學會

臺灣外科學會では十九日(日)午後一時から[illegible]醫學部[illegible]講堂で第二十回例會を開催、次の如き演題で講演する

一、[illegible]
二、ユーイング氏肉腫の一例
三、頸部リイリノーム手術治驗例
四、上行結腸に發生せる腸平上皮癌の切除治驗例
五、外科的肉腫皮膚に關する病理學的檢討
六、胸骨並に腸壁後部を貫通せる[illegible]
七、上皮小體切除により良好なる效果を得たる慢性關節性炎の一例
八、肺膿瘍の手術治驗例
九、スポーツ外傷の一例

臺陸の時局ニュース

[illegible]

今夜の放送

[illegible]

定期航空

[illegible]

あすの天氣

臺北地方　[illegible]

今晩の映畫

◆新世界館　◆第二世界館　◆國際館　◆タイゲキ　◆芳乃館　◆大世界館　◆公會堂　[illegible]

墨日案内

書籍　書籍買入 野田書房
醫院　小林醫院
性病科 永吉醫院
寫眞　引伸　燒付機
カメラ中古品高價買入
８ミリヒルム
內地土産　木瓜　矢野商店
時計眼鏡　和田はメガネ專門　メガネ 日光堂　メガネは金光堂
製靴商　純麻布製青年靴
藥種商　肺炎　生研梅肉Ｘ　梅肉Ｘ　淋病 コクチーデ　ぜんそく　神經痛　リウマチス イデユ　骨折イデユ　火傷イデユ　水蟲 シイデユ　インキンタムシ イデユ

諸病お灸　畑先生出張
コンピラ灸モグサ
金融　電話賣買　電話商品券
洋服　婦人服地新柄　子供服
樂器　ピアノ中古買入　中古ピアノ
雜件　靴下　村井　シンガー　特許商標 岸喜鑑　新古日本刀賣買　冷藏庫修繕　家庭園向種子

割烹 梅屋敷　御料理 竹の家　割烹 日本亭　割烹 新喜樂　割烹 菊水　御料理 中惣　御料理 紀州庵　江戸長

會葬御禮　美坐一郎　親戚一同

豫テ帝大醫院ニ入院加療中ノ三男敏夫儀藥石効ナク五月十七日午後六時死去致シ候
此段謹告申上候
五月十八日
父 狩野惣七郎
外親戚一同

酵母に勝る ピルツ剤

七分搗の御飯に慰問袋に是非 ごま鹽

常盤土地住宅会社へ
仲介　土地　管理　店舗改造　測量　建築

喘息　往診代用新藥　アストマシン

臭みは汗やアブラにむれた髪の　一滴頭髪香水　ゴコーかほりので消しませう!　ゴコー整髮料本舖・昇英堂・京都

青春日記 ユキワリミン

婦人と家庭　子供の教育は　乳兒の睡眠　高血壓　中風　腦の病に　世界的强壯劑　科學の進歩

婦人と家庭

子供の教育は科學的にせよ

世話をやき過ぎ神經質にするな

法學博士 穗積重遠氏談

子を愛しない親はないが、賢明に子を良く、丈夫に育てるには、どんな方法と態度をとらねばならぬかを深く考へて行ふ母親は少いやうです。子供を教育するには、どうすればよいかの指針として、次の穗積重遠博士のお話は多くの母親のよき參考となりませう。

私が母親に第一に感謝したい事は健康にして頂いたことであります。今こそ私は頑健で高等學校時代から現在まで病氣欠席をしたこともありませんが、小學校時代は半分病氣欠席をしてゐます。これは母親が殊に健康といふことに注意してその頃としては科學的に養育してくれた賜と思つてゐます。その頃として珍らしく洋服を着せられたし、肝油を盛んにのませられたし、更に冷水で育てられ、暑さ、寒さに堪へる鍛錬が出來たわけです。

次に時間の觀念を養つてくれた事で、毎日家を出る時その日の行動を明らかにしてどこどこを廻るから何時に歸ると云ふ事を告げて出かける様にやかましく云はれてゐたその結果今でも私の家はみんなその日の行動が明らかになつてゐます。

その他考へてみるとみんな感謝したい事ばかりでありますが、次に酒や煙草に親しませて呉れなかつたことであります。[illegible]

母は子供と話をするために大分骨を折つたらしい。つまり子供におくれない樣に各種の本を讀み、新聞、雜誌でも政治や、經濟、論文に至るまでよく讀んでゐたやうでした。勉強に就いては[illegible]でした。成績の[illegible]、私が高文を受けて一番でパスした時も、母は安心しては不可ないといましめてくれました。

とにかく勉強は子供に對して[illegible]と思はれます。これから見ると近頃の若い母親は家庭教育に熱心のあまり神經質になりすぎはしないでせうか。身體が弱いからと云つて食物だ、勉強だと云つてあれこれと世話をやく事であるが、あまり度を越しては子供を神經質にする虞れがありはしないかと思はれます。

水鉢の掃除

金魚鉢に自然についた苔は魚のためには少しあつた方がよいのですが、困つてゐるのは見た目がよくありませんから、底以外は綿布で時々拭いて美しくしておきます。又水中に石灰の塊を沈めておきますと、水が腐敗して酸性をおびた場合、カルシュームがとけて中和し、腐敗を防いでくれます。

乳兒の睡眠

[illegible]

果して童心は「納得するでせうか？」

修學旅行締出しの問題

全國的な交通機關の混雜は憂慮すべき状態にあるが、省必死の努力も空しく、遂に殺人的な輸送を極めるに至り、この緩和のために全國中、小學校生徒兒童の交通機關を利用する修學旅行當分取止めが次官會議で決定し、年一、二回の樂しみを奪はれた學生兒童は歩くだけの旅行で我慢せねばならなくなつた。

修學旅行は遊山旅行ではなく、神社佛閣に參拜し、古蹟名勝を訪れて修養と知識の鍛錬を行ふもので今回の旅行取止めは交通地獄の解消されるまでとあつて、可及的速かに復活されるといふが、現在の交通輸送は一時的な現象ではなく、慢性的になりつつあるので學生兒童の旅行の樂しさに答へるのは果して何時か

昨今驛や列車の混雜振りを見ると、乘客の大部分を占めるものは所謂戰時景氣に惠まれた中小成金連の連中、花柳人とおぼしき婦人を伴つた連中の姿であつて、交通地獄は旅客に關する限りこれらの人々によつて作り出されてゐるとは謂ふべくもない。

遊覽旅行を中止させるためには遊覽割引の停止、遊覽券發賣の不許等を行つてはゐるが、效果は一向に擧がらず、個々に乘車して列車中で騷擾となつて繰出す、[illegible]は彼等に占領されて酒場と化すか或は興亞奉公日を中心として都會と温泉地との間には殺人的混雜を示すのが現況である。

中小學校生徒兒童は交通機關が與へられなくとも徒歩旅行や野外訓練等で旅行の目的は或は果せよう、しかし交通地獄の深化は學生兒童を汽車から締出したため緩和されるものではない、又一年中の樂しみを奪はれた生徒兒童が、列車混雜の現況を見、遊山旅行者の群を見た時、童心は納得するだらうか。

精動の精神運動は勤勞報國によつて強化することになつた、[illegible]、經濟生活の確立もとより行ふべしであるが、長期戰下好景氣の波に踊る一部國民の浪費的遊興を防止することも又精神運動にとつて根本的重要條件ではあるまいか、これは獨り交通機關から遊山浪費者を追出すといふことばかりには限らないが、その現はれの一つには相違ない。

洋室の花と花器

賑かに飾りませう

雲洲流家元 中村如遊

洋風の應接間などに花をかざる場合、一たいどこへ置いたらよいものか、また、どんな花がふさはしいか擧げてみませう

日本の客間では、花は床の間又は脇床に一つだけ置くのが普通ですが、洋室では卓上、窓際、壁の際など賑やかにいくつも置いてをります、また壁に掛花をすることもあります

そこで置き場所によつて、活ける花の形も考へねばなりません、卓上に置くものは、背を低く見下すやうな形に活け、なるべく四方から見ても變へないやうにいたします

窓際に置く花は、高い臺の上に置くのですがやはり安定した形の花器、水盤などに盛花にするのが安全です、窓際に置く花は、光線が當つて一層美しくみえるやうな鮮かな色彩のものを選ぶとよろしい

壁の色と花の色との調和はその效果に大いに違ひがあります、白い壁のそばに白い花などは、どうしても引立ちません、十分に研究の上飾るやうに致しませう、花は洋室だから特に洋風の花でなければならぬといふことはありません、日本的な花木類でかへつて意外に[illegible]

簡單に出來る『胸』の運動

オフィス・ガールや女工さんに好適

一口に『胸』のやまひと申しますが都會の不健康な日常生活から肺尖炎や肋膜や、肺炎を冒され、あたら妙齡の婦人が不歸の客となる事例が年々増加することは遺憾至極と云はねばなりません。殊に女工さんやデパート、又は事務所に働く若い婦人たちがさうした病氣に冒されがちですが、ここに最近米國で發表されたどなたにも簡單に出來る胸部の運動を御紹介いたしませう。

(1)先づ直立して頭を少し後方へ倒し仰向くやうにして十分に胸を張ります。その床から身體を持ち上げるやうにして胸部の筋肉を伸張させるのです。

(2)次に床の上に胡坐を組み前腕が床に觸くまで右方へ屈身し、左腕は頭部の上方から出來る限り右方へ伸ばすのですが、その場合 左腕は耳に接近して後方へ引くやうにします。この運動を左右交互に五回ほど繰返へすのです。

(3)直立して兩腕に棒を握りますそのまま眞直前方に上げ、更に出來るだけ高く伸ばしたら今度は後方へ肘を曲げ、肩の邊まで棒をおろす運動を數回繰返してください。

(4)次に床の上に腰を下ろし膝を曲げて兩腕に抱き頭を上げて胸部を張り出し、次いで前方へ屈み、この屈伸運動を數回繰返します。

(5)直立して兩腕を肩と水平に上げて肘を曲げ頭に近接して片手で拳骨をつくり、一方の手の掌でこれを押つける。力を籠めてこの方法を試みれば胸部は適當に伸張します。

(6)床に膝をついて、最初は頭部と脊椎骨をゆるやかに保ち、兩腕を垂れて胸部を出來るだけ前方へ屈します。それから今度は兩手を上げて肩を下ろし腹の筋肉を緊張させて胸部を持上げ、胸を張る運動を數回繰返します

口元は人柄

癖を直せば心まで變る

話をするのに、その聲の優しくて、なんとなく和やかに耳にあたるのは性質も優しく、和やかな人である、聲は朗かに、或る聲が上く、男ならばそれに威嚴が加はれば一層よいのである

× × ×

一『作り聲』

人相學の上から、作り聲といふ話るにわざわざ勿體つけた話振りは僞りのしるしである、かういふ話方をする者は、表面は如何に立派に見せかけても、裏で何をやつてゐるかわかつたものではない、人相の方からいへば、惡い聲なら聲でよいのである、作らず飾らず話すのがよい、かういふ人は性質が素直である、うまく見せようと作り聲した話振りは、その裏面が如何に醜いかをまざまざ見せつけるもので、まことに聞いてゐて嫌味である

二『金切聲』

女はあまり高い聲をするのはよくない、頭のてつぺんから突き拔けるやうな金切聲は、頭腦のあまりよくない證據で、昔から夫の運をわるくするといはれてゐる

三『太い聲』

男は、聲の大きいほどよい、身體の小さくて聲の大きいのは、特によろしい、發音などはこの範例であるが發音まではゆかぬとしてもとにかく、人の上に立てる人である、男で、コソコソと他人に聞えぬ低聲で話をしてゐるのは性質陰險である、女ではあまり大きい聲は性質が强過ぎて、夫との折合が惡くなり勝ちであるからつとめて聲をやさしく持つことが必要である

四『口に泡』

話をするとき、口許に泡を含むこと、まるで馬のやうな人があるが、あれは不徳の行爲も平氣でやり、色情については過失をなし易い[illegible]齒は不運の生涯を送る人である、かかる癖のある人は、まづその癖を矯正してかつ心持をなほすやうに心掛けねばならぬ、さうすれば運の惡くなるのを免れることが出來る、運のよくなる、惡くなるといふのも根本は自己の心持と行爲からで方角をよけたり、迷信を擔へたりしたとて、運のよくなることはないのである

五『眼閉ぢ』

話をするとき、眼を閉ぢる癖の人があるが、かかる人は油斷のならぬ人である、また、話をするのに唇を舐め、あるひは齒で唇を押へるのは、思ひ邪念絶えぬしるしで心持が油斷のならぬところがある

六『笑含み』

話をするのに、まづニツコリと笑をふくんで話をするのは、男は[illegible]よく成功するが、女は[illegible]がありすぎて[illegible]い易い心配がある、しかし、水商賣の婦人には[illegible]してよろしい

（主婦ノート）

籐椅子の手入れ

籐椅子が幅を利かすころになりました。古ぼけた籐椅子は次のやうにして新しくしませう。

先づブラシで丹念に塵を拂ひます。次に石鹸水をタワシかササラにつけて洗ひます。それから、酸を水一立に二十瓦の割にといたものをつけてこすり、次には清水でよく洗つてかげ干にします。

乾いたらイボタ蝋を布に包んですりこみ それを柔い豚の脂のやうななめらかなもので磨きますと艶はすつかりきれいになります。

―主婦のこころがけ―　厄介な驅蟲法

驅蟲劑の取扱は綿密に

【爽】かな初夏の訪れと共に、いささか私たちの神經をいらだたせるものが出て來ます。それは台所で女中さんたちに嫌惡をあげさせるナメクヂや、家の土台から食ひ出してしまふ白蟻です。ナメクヂ、蟻はもう大抵のところに出てゐるでせう

【白】蟻は年中巣をしてゐますが、だんだん陽氣が近づくにつれて翅が生えて飛び出します、從つて發見が容易ですからこの時期に退治をするに限ります。しかし白蟻はここにゐるなと氣のついた時には大分やられてゐるもので、困つた奴等です

【驅】除方法としてナメクヂは鼠を捕るのと同じ方法でイモでも切つてその上に振りかけておくか、または硼酸を同じ方法で用ひても驅除出來ます

【白】蟻は早く白蟻の巣を探し出して硫酸銅をうどん粉か砂糖に二十パーセントか三十六パーセント位まぜてそれを巣の附近にまいておいてもよい方法です、また少し位柱などを侵された所にはその箇所に藥を流し込んでやります、この藥は熱湯でもよいのですが、別法としては硫酸ニコチンの六百倍液位のものをつぎ込むのです、この藥の取扱ひがむづかしいのですから[illegible]念の注意が要ります

レンサイマンガ　ウナトウチヤン（88）　横井福次郎作

慰問袋に 一罐を！

イマヅ蠅取粉

（前略）不潔なる支那家屋に寝ると、支那兵ならぬ南京虫の夜襲に全く閉口して了ひます。こんな時イマヅ蠅取粉をふり撒くと南京虫が影をひそめて安らかに眠る事が出來ます（中略）支那蠅は白い御飯が眞黒になるほどたかります。こんな時部屋を閉め切つて蠅取粉を撒くと完全に蠅を死滅します。こんな譯で、イマヅ蠅取粉が我々の行動に如何に重要な役割りを演じてゐるかお分りと存じます……（後略）　○○部隊 大野榮次

液体殺虫剤に 遙に優る

▼イマヅは人畜に無害だが害虫には猛毒ガスの様に働き、効力強く永もちのする點で液体と異なり
▼液体は引火したり畳や衣をよごす心配はあるがイマヅは絶對に安全。
▼イマヅの容器はそのまま撒粉器となるから、特別に撒粉器を買ふ必要がなく、便利で經濟的。
（各藥店・荒物店にあり）

にせもの有。必ずイマヅと御指定を

株式會社 今津化學研究所 大阪市・大仁本町

便所臭み止

家の内でも便所はとりわけ清潔にせねばなりませんが、よくお座敷や台所まで便所の惡臭がぷんぷんと臭ふ家があります。こんな家庭では臭様の人格まで、いやしく思はれます。一番簡便で然も効果の確實な臭み止め法――便所を掃除した後で イマヅ芳香油を五六滴、箇の中へ撒いて置きなさい。今までの惡臭が忽ち消えて胸のすく様な良い香に變ります。朝一度づつ撒くと終日芳香を保ち、然も蛆虫の發生が完全に豫防できる……一石二鳥の効果があります。僅か數十錢で一家が氣持よく暮せますから、便所には忘れなくイマヅ芳香油を備へて置いて下さい（各藥店・荒物店に有）

四十才から リキシン（イマヅ）

高血壓に
中風に
腦の病に
肩こりに
便秘に
酒の酔に

肺炎・感冒・濕布劑

アンチフラミン ANTIPHLAMINE

包裝 20瓦（家庭用） 60瓦 500瓦―（病院用）

本品は普通一般の濕布劑よりも優れてゐる所以は用法が至つて簡便なるのみならず、其の有效成分が直ちに深部にまで浸透して優秀なる消炎・鎮痛作用を呈すると云ふ點にある。

適應症 肺炎・感冒・肋膜炎・ロイマチス・扁桃腺炎・關節炎・氣管枝炎・神經痛・打撲傷・乳腺炎・月經痛・運動前後

株式會社 柳韓洋行 京城府西大門町二丁目 大連・米領紐育・臺北・天津（全國有名藥房販賣）

效果本位

ビタミン及鐵・マンガン綜合滋養劑

ハリブマルト

ハリブマルトは人體に絶對必要なるビタミンA・B・C・D・Gの一定の分量とそれに造血素鐵・マンガン等を配合した綜合的新滋養劑である。

包裝 335瓦 1000瓦

適應症 榮養障碍・貧血症・小兒發育不良・乳汁不足・腺病質・食慾減退・病後恢復期等

HALIBUMALT

世界的強壯劑 ネオトン

淋疾 断根

卓効！ 偉効！ 確効！

等々總ての讃辭は他の追隨を許さざる拔群の功績として遂に本劑（ムソリン）に冠せらる

ムソリンの眞價

1. 内服のみに依りて、体内に强力なる抗菌破滅力を産生せしめ、淋菌に對して殲滅的卓効を發揮す
2. 分泌物及淋糸消失の作用特に顯著にして、普通三日間（一クール）の内服に依りて奏効す
3. 本劑は、男女淋疾の各型（急性、亞急性、慢性）に奏効し、又所謂婦人病に對し廣汎適確に作用す

短期内服 衝撃療法 ムソリン錠

用法 三錠宛一日三回、三日間連用の後七日間服用休止し（之を一クールとす）更に必要に應じこれを繰返す

適應症 淋毒性諸疾患、腎盂炎、膀胱炎 子宮内膜炎、其他尿路諸疾患及葡萄狀球菌性疾患

發賣元 興亞新藥社 大阪市北區樋上町三十八番地

製造元 株式會社 黑田藥品商會

明色クリンシンクリーム

入浴前のクリンシンで見違へる程美くなる

別人の樣に垢ヌケする新入浴美容法

急速度（スピード）垢ヌケに一等

入浴前にお顔にクリンシン・クリームを一寸附けておくと暫くの間にシンから垢ヌケして別人の樣に美しくなりますのでこの美容法が歐米婦人の間で盛んに流行してゐます
▲方法―入浴直前に明色クリンシンを顔から頸に輕くすり込み其儘お湯に入るのです お湯の中でじつとしてゐると湯氣のため毛穴が充分開き、獨特の美容作用を發揮し、一方ではこのクリーム特有の強力な潔淨作用で深部の垢や汚れがグングン表面に吸收されて來ますからお湯から上る時にキュッと絞つたタオルでその汚れを拭きとります。只之だけの事でお顔が目に見えて美しくなるのにはどなたも驚かれます。

▲クリンシンの世界的流行！

歐米に於てもクリンシンの流行は非常なもので從來の凡ゆる洗顔料やクリーム類は既に時代おくれとなり、最近の統計によりましてもクリンシンの使用額はあらゆる化粧品中の首位を占め、ために歐米婦人の美が一段と増したとさへ言はれます。

定價 七十八錢

明色アストリンゼン

科學の進歩で粉化粧の仕方が一變！

クリームを其まゝつけるのは時代後れ

從來の粉化粧はなぜ美しく出來ぬか？

お化粧前には必ず丁寧に洗顔しなければなりませんが、洗顔後や入浴後は皮膚組織が弛み、皮脂腺や汗腺が開いて皮膚が内側からモノを押し出す樣な状態になつてゐます。この儘の皮膚にスグお化粧するから白粉が美しくつかず、お化粧もスグ崩れるのです。

科學の力で粉化粧が必ず美しく出來る！

かういふ時にお顔に明色アストリンゼンといふ最新的強力化粧水を數滴つけますとその強力な科學的作用で弛んだ皮膚組織を忽ちひきしめ、皮膚が内側からモノを吸ひこむ樣な状態になります。ですからこの上に下地のクリームをひいて粉白粉をつけますと白粉がイヤでも美しく附きますし、お化粧も決して崩れません。

▲尚ほ下地のクリームにもアストリンゼンを二三滴まぜてつけると一層良い結果が得られます。

ホンの數滴でお化粧の美しさも保ちもマルで違ふ

粉化粧にアストリンゼンは世界的常識！

定價 一圓五十三錢

N.4-38

星ぞら (48)

……上原上映每日新聞……

井伏鱒二 作
小林秀恒 畫

水上温泉 (二)

黒崎氏は帳場に電話をかけて、とりあへず番頭にたづねてみたわけである。

「ちよつと訊ねるが……いま、この宿に黒崎といふ客と杉野原といふ客と、二人連れで来てをる客はをらんだらうか……ちよつと宿帳を、調べて見てくれんかね」

「かしこまりました。黒崎さまと仰有るお客さまと、杉野原さまと仰有るお客さま……で御座いますね。では少々お待ち願ひます」

番頭はさう云つて、暫らくすると果して容易ならぬことを云ひだした。

「お待たせいたしました。黒崎さまと杉野原さまは、昨晩お泊まりになりました。いま、御散歩中で御座いますが、何か御用事で御座いましたら、電話をおつなぎいたしませうか」

その時、番頭は宿帳の黒崎氏と杉野原氏の名前を見て、それが訊ねられる客の名前だと、早合点したのである。しかし、さういふ手違ひを知る筈のなかつた黒崎氏は、あたりを憚つて低い声で云つた。

鶯の育て方
季節外にも注意

鶯は何といつても啼鳥の王——である……その鶯の雛の育て方を記さう。附子にする鶯の雛は東京では小田原地方からとつて来たものを一番佳いとしてある。又武藏甲斐のものも用ゐる。八十八夜頃捕へて来る。鶯の巣は山の中や渓や小流の際の地上に多くある。

―今日の話題―
重點は嚴罰主義

テムプルの惱み
作品轉向に撮影所と紛爭

移林のシーズン
七月九日に開幕

海外映畫短信

菊を早く咲かせる
黒布被覆法のコツ

本社主催 將棋高段者對抗戰

▲六段 山北孫三郎
△八段 塚田正夫

(第十八局ノ八)

山北不覺の二一角
上手有望の兆

觀戰記 八段 齊藤銀次郎

木村名人講評

松竹大船新映畫
皇國の妻

監督 蛭川伊勢夫
撮影 杉本正二郎

秋昭公映中相

台日俳壇

夕刊經濟欄
十六、七年期の買蔗價格問題
二期米買入價格とも關係がある

商況(十八日)

島内現株相場

東京銀行實株

大阪長期前場

大阪棉花前場

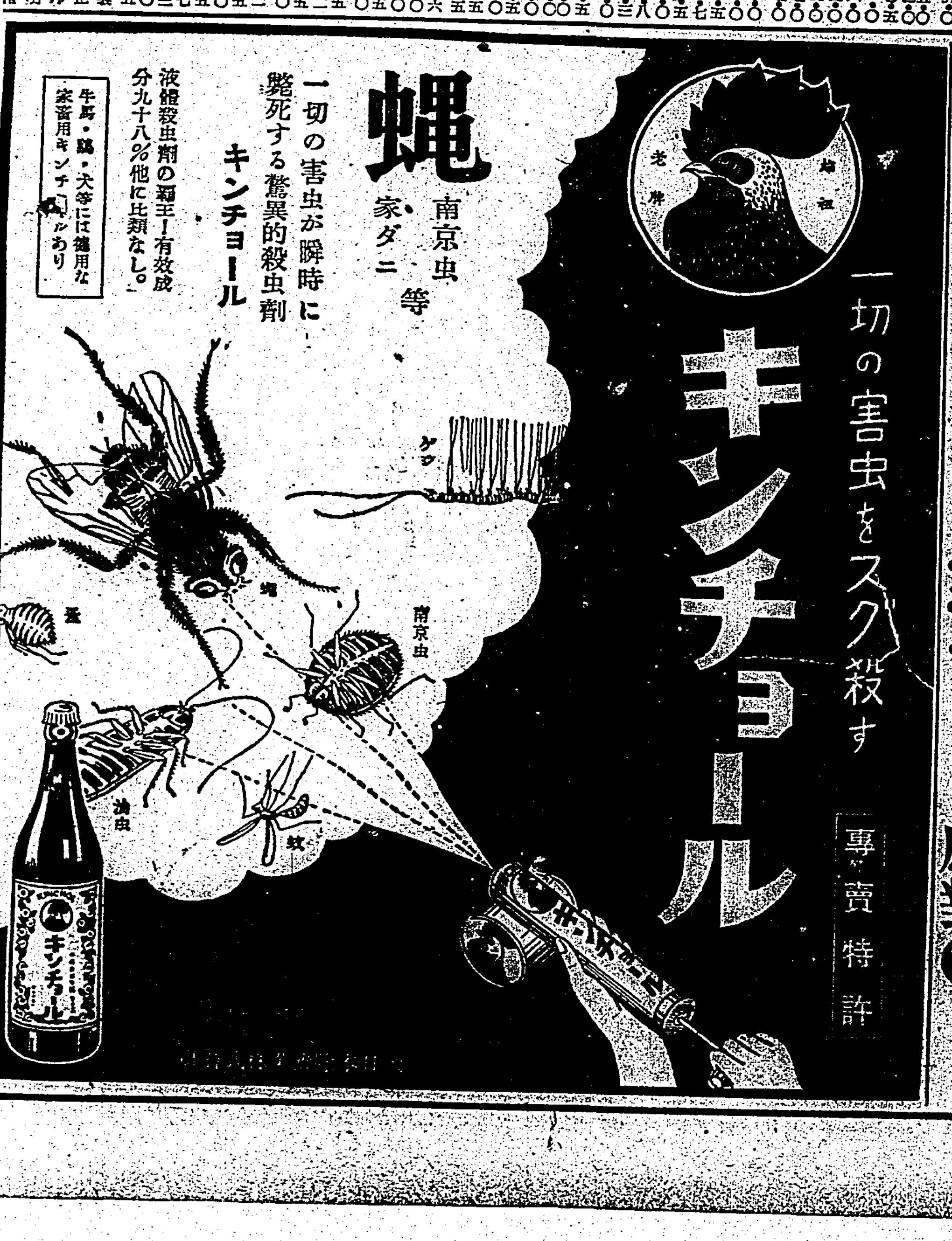

●商戰の秘訣！ノーシンのんでハキハキ應對●

臺灣日日新報
日本夕刊共十二頁
發行人 佐々木
臺北市榮町四丁目卅番地 臺灣日日新報社

獨逸國民は歡喜
英佛の意向衝突必至

【ローマ十七日發同盟】マジノ線突破の報道は全ドイツ國民に歡喜の渦を捲き起してゐる……

巴里の運命如何
全世界の視聽集まる

陷落直前のブルッセル
踏止まる小林參事官から公電

【東京十八日發同盟】ドイツ軍遂にベルギー首都ブルッセルに突入しマジノ線を突破した獨軍もパリへ……

羅馬の學生示威
英佛大使館前に殺到

【ローマ十七日發同盟】ベルギー戰線の進展と共にイタリーの反英デモは益々激化してゐるが、十七日午後授業を終つた中學生以上の學生は夫々學校から隊を組んでローマ市內に繰出し五時過ぎ英佛大使館前に殺到し盛んに英佛打倒を叫んでデモを行つたが、警戒の騎兵、軍隊に追はれヴェネチア宮殿前へ引揚げ此所で又ファシスト萬歲のデモを約一時間行つた、イタリーが參戰するかどうかは未だ全く不明であるが國民はムッソリーニの一下何時如何なる行動にも出得る……

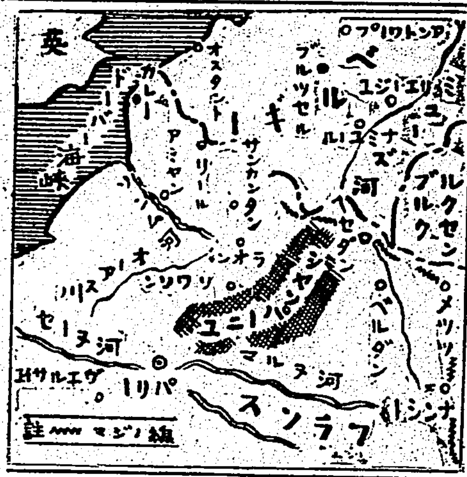

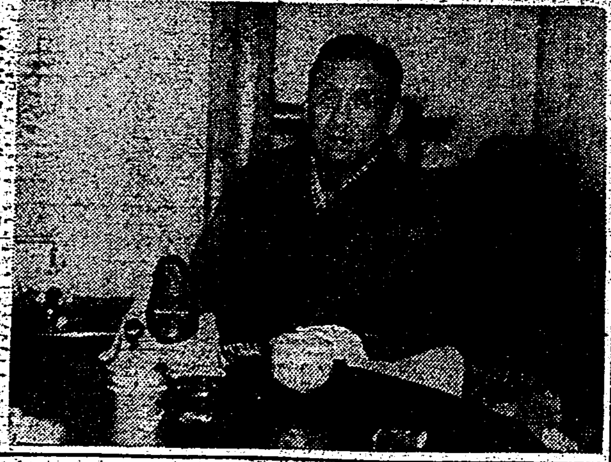
來臺した芦田均氏（臺灣ホテルにて）

歐洲戰爭は鯨とライオンの喧嘩
昨日來臺の蘆田均氏談

比律賓移民問題
蘭印問題
歐洲問題

本庄總裁北京着

陳家集附近 擊滅戰戰果

在支總領事を阿部大使が招集

リマの暴動の背後に第三國

地方連絡協議會
規定は二十日に公布

敵の軍需品に大損害
海鷲、隆山奉議を爆擊

連枝山中の敵は潰滅

陸の荒鷲連日出動
襄東の敗敵を殲滅

在支邦人の營業は許可制に

一大マンガン鑛
錦州省內で發見

米の新國防計畫
各方面とも支持

英國が申込んだ通商交涉の內容

重光大使
英首相を招待

軍票價値引上げ
積極的工作を進む

砂糖切符制の全國施行要望

滿洲の砂糖自給自足

西尾總司令官を嶋田司令長官訪問

民生部大臣呂氏來朝

人事

天無口

社説

反獨示威を反日示威へ

背後の黑幕策動を嚴戒せよ

一

最近ペルー國リマ市に發生せる排日暴動事件と蘭印の反日デモとは、その事件の性質と國際政局の現段化せる現狀の上から考察して重大な問題を惹起せしめるものがある。リマの排日暴動といひ、蘭印の反日デモといひ、その間に共通した一連の何ものかがあげられるであらう。

二

ペルーにおける事件の原因は、現政府打倒の内政問題に日本人が利用されたものと解されて居り、その背後に國際外交の陰謀性が指摘されてゐるのだ。ペルーの一流新聞が日本への陳謝、損害賠償をあげその正論を掲げてゐることによつても、その間の消息を明らかにして居るものと云へる。

三

アメリカの對伊策動に關してイタリー側は、今日に至つては歐洲の運命は武力によつてのみ決定さるべきであるといふ見解を表示してゐる點から推しても、自らの參戰への危險性を對伊策動の手段によつて回避せんとするアメリカの策謀に手段へがあつたかどうか疑問である。イタリーが參戰するとしないと、それは同國自らの國策によつて決するところであり、イタリーの世界觀がイギリスとは對蹠的なものであるからには、アメリカの參戰回避の手段として利用さるべきではないし、現自の立場において決せられることは言を俟たない。ともあれ複雜微妙な國際政局の相貌の中に、歐洲戰爭の世界的規模への發展性は急速に進行せるを認めて來たし、各國の立場も明瞭な態度を要求されんとしてゐる。斯かる情勢はまた必然的に一國の他に對する敵性を顯著たらしめ中立國をして非交戰國立場に追込み、更にその非交戰性すらも放棄を要求し來るやも知れない。此點に關しても十分注意を要すべきであらう。更にまた東亞における日本の行動を束縛し、これを否定せんとする國際外交の陰謀性についても、吾等は嚴にこれを警戒し排除せねばならぬであらう。

英佛海軍何ものぞ

命令一下進軍の用意

伊上院議長獅子吼

【ローマ十七日發同盟】イタリー上院議長スアルド伯は十七日の本會議終了に當り大要左の如き演說をなしたが議場終了と共に折柄上院に出席中のムッソリニ首相に對し總員起立ドウチェ（統帥）を絕叫し暫し鳴り止まなかつた

余は茲にイタリー國民はムッソリニ首相に信頼してその命令一下直に進軍し得る用意ある事を表明する、ムッソリニ首相の選ぶ道は必ずやイタリーの將來に大なる關血を與へ我が國をして益々偉大ならしめるものである事を國民は確信して居る「英佛兩國海軍の威力何するものぞ」彼のエチオピア戰爭當時我が國に對し五十有二箇國がなさんとしてなし得なかつた制裁を思へば御來年を閲すること五年に垂んとし我が海軍が益々その威力を加へた今日その實力は遠く英佛海軍を制壓するに至つた

獨・白蘭電擊戰の華

落下傘部隊の檢討（下）

落下傘部隊の戰術的利用價値は前述の通りこれを實戰に應用したのはドイツが最初であり、今後の發達に俟たないと不明であるが、こゝではフランスのシュバリエ少尉の記述に依つて檢討して見ることにしよう。先づ四箇の分隊より成り、總員一七〇名乃至一八〇名の中隊を落下傘部隊の單位とすると

かくの如き中隊の利用さるる場合は（一）一區域の一時的占領（二）破口の封鎖、危殆に瀕せる側面の掩護、敵軍のとれる包圍作戰への對抗（三）退却（四）道路、司令部等の重要地點の破壞（五）山嶽戰（六）スパイ派遣とその活動等である

戰車は恐るべき敵

第一の「一區域の一時的占領」であるが、戰術上占領を絕對に必要とする地點があると假定する、距離は二〇〇粁であり、時間は切迫してゐる、かかる場合には第一に考へられるのは機械化部隊の出動だが、それには五時間乃至一〇時間を要する、第二に考へられるのは落下傘部隊の出動で、これなら出發及着陸に一時間、落下傘部隊が行動を起すまでに三十分を要すると見て合計一時間半であつて、機械化部隊の出動の場合よりも三時間乃至八時間の節約となつて、是亦石火的に目的を達成し得るのである

赤軍落下傘部隊の演習

（上）は飛行機より離脱の刹那　（下）は着陸して行動に移るところ

議會制度審議會

目的を達して廢止

米の新陸軍擴充案

其の全貌公表さる

獨自のバルカン政策

ソ聯愈よ强行か

墨經濟使節第二陣來朝

獨機一千臺以上英空軍が擊墜

歐洲戰の新段階に登場した新兵器

科學戰の幕開かる

「必要は發明の母」といふ言葉が殆ど直接的な形で我々の前に實證されること戰爭に如くはない、人類にとつては不幸なことだが、戰爭が大規模の殺戮を「必要」とする以上、そこに幾多の新兵器が發明され驅使され、斯くて益々戰爭の慘禍を大ならしめてゆくのも亦止むを得まい、否、むしろ敵の武器に優る新兵器を登場させ以て戰爭の終局を早からしめることが結局は人道にも適ふのではないかといふ逆說さへ成り立つ

前大戰の

必要は聯合國側にも獨逸側にもともに多くの新兵器を與へ、發達させ、そして戰爭を近代化させた、現今文明國の戰ひにして科學戰ならざるはなく、然もそれらは日に月に新らしい性能を附與され、次の戰爭にはどんなものが飛び出すか蓋をあけてみなければ判らないと云はれてゐたその蓋が、獨軍今回の蘭白侵入によつてあきさうだ、現に、前大戰にはさしも堅壘を誇つたリエージュの要塞が其儘遙かに强化されてゐると考へられるにも拘らず、僅々三日にして一部の陷落が傳へられた、その重要な原因として空軍による攻擊用新兵器（現在秘密兵器の用語）の使用が擧げられてゐるではないか、兩軍必死の攻防戰が豫想される際、前大戰との比較に於て判つてゐる範圍内で所謂新兵器を列擧してみよう

英軍が水

陸だと解しつつ戰線に登場し、一九一六年ソンムの戰線にはじめてその怪奇な姿を現はして獨軍を驚倒させたタンクは、爾後、列强機械化軍備の中核兵器として素晴しい發達を遂げた、のろのろと戰線を這つたそれは、やがて水陸兩用となり、裝甲はより有效に、重戰車、輕戰車の區別を生じ、速力も六十哩に及ぶものすら珍らしくなくなつた、これと併行して裝甲自動車も攻擊性を著しく増したこと勿論で、先のポーランド進擊に於ける獨軍の神速ぶり、また昨今蘭白軍の自耳義攻擊部隊が全部機械化されて歩く兵隊は一人もなく、自動車化され

對戰車砲

對空防禦

海上では

前大戰に

翼の内部

茶代廢止　山陽ホテル　御一泊金參圓より　御團體の節は特に御相談に應じます　屏東驛より約一丁　電話長九番

台北市下奎府町二ノ六八（円公園附近）　産婦人科　小兒科　石醫院　院長石陳玫　副院長石陳壁理　入院應需　電話七一三八〇

軍人會に竹腰の國防服

銘酒　楓白鹿

ダンダンは風の妙藥　發賣元　北信生堂藥舖　東京市小石川區音羽町大通　代理店　大木合名會社　大阪市東區淡路町二丁目　同支店　◇各藥店にて販賣す◇

印鑑紛失廣告　林煥奎

第壹期決算貸借對照表　昭和十五年三月三十一日現在　臺北市西門町二丁目　臺灣產金株式會社

錠劑　ネオ肝精　服み易い肝油精劑　鱈肝臟牛胆汁配合　發明特許　藥價　二百錠二・〇〇　一〇〇〇錠六・〇〇　低廉三〇〇〇錠一五・〇〇　御試用見本及び「新榮養讀本」無代進呈　株式會社藤澤友吉商店　大阪市東區道修町　東京日本橋區本町　京城府西小門町　奉天大和區加茂町　NK1504　貧血　結核（治療豫防）　胃腸（機能强化）

口中殺菌劑　カオール　衛生口錠　口より入る病を防ぎ精神を爽快にする！　飲食の後　外出の時　人込に居る時　疲勞、倦怠の時　等には必ずカオール二、三粒をお含み下さい　本劑は口より侵入する諸種の病菌を驅逐し、胃腸を健全に、疲勞を速に恢復、精神を爽快にします。　定價と容量　本舖　東京市日本橋區水天宮前　株式會社安藤井筒堂藥品部

原料香水　ホリデナール香水　普通香水に比し、三十倍の濃度を有す　本品は世界の名香三十八種の藝術的調合にして一滴一週間を保つ、原料そのまゝの香水です　香料大拂底にも拘はらず品質に絕對の責任を有す　趣味の薫り　ローズ・バイオレット　リリー・ヂャスミン　ヘリオトロープ　本舖　東京日本橋水天宮前　株式會社安藤井筒堂

比島の經濟狀態（二）

臺灣商議主催見本市一行の報告

四月十四日出發して本月五日歸臺した臺灣商工會議所主催「マニラ臺灣特産見本市」派遣團一行中五名は既報の如く報告書の作成を急いでゐたが此の程出來上つた、即ち次の通りである

一、比律賓狀況 比律賓は一九三五年十一月より聯邦政府となつて居るが一九四六年には完全獨立をして共和國となる豫定である、それで獨立を後六年に控へて比島政府では今迄の米國依存主義を止めなければならぬので經濟獨立を眞劍に攻究してゐる、之が一つの現はれとして……

二、華僑のボイコット狀態

三、貿易狀況

四、爲替問題

（續く）

東部臺灣に於ける配電事業を合同統一

花蓮港電氣を主體に

本島東部の電力合同は着々と進行中で其の效力を發生するのも間近と見られて居るが、東部に於ても配電會社を合同統一する事となり……

臺灣の開發と電力

國際關係と最近の株式界

臺北支店の開設披露の爲め本月十日來臺した東京山一證券社長木下茂氏は……

臺灣澱粉移出組合

二十日創立總會開催

臺灣澱粉移出組合は來る二十日午後四時三十分より市公會堂に於て創立總會を開催されることとなつた……

專賣酒の王冠とヂスク

古品回收と代用品で充足

本年度の島産苧麻

軍買上値大幅引上げ

島産清酒

興銀の資金難

起債市場の不振も一因

對英レート

十ポイント引上

カーバイトの販賣協定價格

十八日附告示さる

價格形成金屬品部會

自轉車其他の最高價格決定

砂糖配給方陳情

製氷關係業及菓子營業用のみ

米粉製造用の消費米配給方陳情

海口最近の貿易

輸移出超過の新記錄

內外商況（十八日）

絲況 橫濱生絲前場

株式 伊參戰見越で堅い

兜町前場況

東京短期前場

東京長期前場

大阪短期前場

經濟時事

戰時下中小工業は如何に生くべきか

―生擴と社會政策の矛盾調整―

北濱展望

財界株界

人工榮養兒を…

丈夫に育てるには？のご質問とのお答へ

問 人工榮養の赤ちやんにはどうしてビタミンCを添加しなければならないのですか？………

答 ビタミンCは身體の機能を活潑に働らかせるため必要な活性の榮養素ですが乳兒は發育のため、また病菌に對する抵抗力を強めるため大人よりも多量の劑にCを必要とするのです。もしもそれを充分に與へないと元氣がなくなり、消化不良や榮養不良を起したりして遂には手足が腫れて痛がつたり……皮膚に斑點が出來たりして「乳兒壞血病」となり生命までが脅やかされます。つまり乳兒にビタミンCを與へないと大人が野菜や生物を食べず、乾物だけで生活すると同じやうになるのです。」

問 牛乳にはビタミンCが含まれて居ないのですか？……煉乳や粉乳おもゆはどうですか？

答 母乳の中には比較的多くのビタミンCが含まれて居りますが牛乳中には搾り立ての新しいものでも僅に母乳の四分ノ一又は五分ノ一程度しかありません。（マッカラム氏）しかもこれを殺菌しますからその煮沸中にも減少し又空氣や日光に遭つても壞れ易い、保存中にも減つてしまひます。また煉乳や粉乳、おもゆなどはビタミンCの點から云へば殆ど全然含まれてないものとして考慮するのが育兒上に賢明とすら謂はれます

問 何もC劑を用ひないでも新鮮な野菜や果物を與へればそれで充分ではないのですか？……

答 身體の健康な大人の場合は勿論それで結構ですが、赤ちやんの胃腸は未だ果物の搾り汁のやうに夾雜物を多く含むものを多量に與へるほど丈夫でありません。消化不良を起したり下痢したり或は他の病氣を惹き起す原因にもなり勝ちです……

果物や野菜等に代へて純良なC劑アスコルチンが出來たことは人工榮養の上に一大光明を齎したものとさへ謂はれます。これなら微量でいと足り多量に與へても胃腸を害ふ心配なく、しかもそれで高單位のビタミンCが補給出來ることになつたのです

問 アスコルチンにはどの位のビタミンCがあるのですか？………

答 アスコルチンはフイヒシユダイン氏の世界的特許により製造したビタミンCの結晶……乃ちそのまゝ注射し得る純品……を粉末及び錠劑としたもので粉末一瓦はC結晶四〇瓩、乃ち新鮮レモン約二個に相當するほどの純良さです……

それですから、人工榮養兒は一日に半瓦（又は二錠）を乳瓶中に添加しただけで健全な發育に必要なCを補給されることになります。

アスコルチンは人工榮養の赤ちやんには非常に貴重な補助劑となつて居ります。

粉末……二瓦…參圓參拾錢 一〇瓦…拾壹圓五拾錢
錠劑……一〇〇錠…參圓六拾錢
各地藥店百貨店にあり

說明書は…御申込次第進呈

大阪市東區道修町二丁目 株式會社 武田長兵衛商店
東京市日本橋區本町三丁目 株式會社 田邊元三郎商店
大阪市東區道修町三丁目 株式會社 田邊五兵衛商店
東京市日本橋區本町二丁目 株式會社 小西新兵衛商店

ミルク育ちに…C劑（ビタミン）アスコルチン 末及錠

15 CN1081

牡丹崩れず (85)

竹田敏彦作
岩田専太郎畫

許されぬ戀 (八)

英二が出ていつてから、ほんの五分か十分の後のことだつた。

「牧山さん、いらつしやいませうか……」

アパートの玄關へ訪ねて、管理人室の窓を覗いたのは、珍らしく正裝をした睦子だつた。管理人の細君は、

「あら、いまお出かけになりましたが」

「まあ……」

睦子は、ちらと腕時計を覗き、一時間近くも約束に遅れたことを思つて、はつと失望の色に沈んだが、細君が、すぐ

「あの、睦方樣でございませう？」

「江島と申す者でございますが」

「江島さん……それぢや、あの、お宅へ廻つて、待つていただくやうに、仰有つてお出てになりましたが」

睦子は、ほつとして、

「あら、それぢやまだ御出發には……」

「お靴や何かも、また、そのままでございますよ。どうぞ、お上りください……」

細君は、かう言つて愛想よく、そこにゐた娘に命じて、英二の部屋へ睦子を案内させた。

睦子は、初めてみる英二の部屋を物珍らしげに見廻したが、そこにはもうその人の生活をうかがふ調度類も、すつかり片付けられて、旅行鞄が二つだけ、淋しさうに轉がつてゐるだけだつた。

睦子は、自分さへ、もつと早く來れば、今頃はもう二人でここを出て、誰にも氣取られることもなく、東京驛で汽車を待つてゐる時分だと思ふと、今日の不首尾が、つらく恨まれた。

てふど、お正午過ぎになつて、いよいよこれから出かけようと、鞄を取出したところへ、突然、級友の池田政代が、近く父親が北京の方へ轉任することになり、一家揃つて任地へ移住するので、暫く會ふ機會もあるまいからといつて別れの挨拶にやつてきた。

睦子は、約束の時間が迫つてきて、心の中はいらいら氣を立つたのだが、女學校の五年間を、姉妹のやうに仲よく暮した友が、わざわざ別離の挨拶に來たものを、追ひ立てるやうに歸す譯にもゆかず、ぐづぐづしてゐる間に、ついお別れのセンチな喋べりが續いて、思はず時間が經つてしまつた。そんな譯で、やつと、政代を送り出したのは、一時を過ぎてゐた。

「何うしよう……」

睦子は、時計を見て飛び出したが、この大事な出發に間に合つて、こんな思ひは必要ないが入るのも、やはり人の心ある母を打捨てて、遠く逃げようなどといふ自分の不心得を、何物か、目に見えない力が、妨げてゐるやうな、はげしい苛責をへ感じた。そして、折角固まつた睦子の決心もぐらついてきて、暫らくは一人で立ち迷つてゐたのだが、もうすつかり出發の準備もできて、自分一人を待つてゐる英二の身を思ふと、また三時の汽車には間のあることを思ひ出し、

「さうだわ……牧山さんだつて出發をしてくださつたんだから、お母さんには後でよくお話しして、許して貰ひさへすればいいんだわ」

この機を外しては、もう永遠に英二と會へないやうに思はれ、思ひ切つて、驅けつけてきたのだつた——

「でも、牧山さん、今時分に何處へ出ていらつしやつたんだらう。もう間もなく汽車も出る時間だのに……」

待つてゐるうちに二時も過ぎ、やがて三時に近づいて來ると、睦子は次第に焦々してきた。

ラヂオ

朝 【六・四〇】朝の挨拶、ラヂオ體操—今週の指導—臺北第二師範學校宇佐見守

【七・〇一】史蹟めぐり(名古屋)霧山城趾(三重縣一志郡多氣村より中繼)別格官幣社北畠神社宮司大手秀蔵、結城賢之助

【七・三五】朝の音樂(レコード)ヴァイオリン獨奏—野邊地瓜丸(ボスク作曲)エドガー・オルテンベルク、ピアノ獨奏—メリー・ウイドウ・ワルツ(レハール作曲)アドルラ・レヴオルオ、管絃樂ウインナ氣質(ヨハン・シュトラウス作曲)ゲッツイ管絃樂團、皇帝圓舞曲(同右)ヴアルターフェンスケ管絃樂團、陽炎の唄(ヨーゼフ・シュトラウス作曲)ラヨス・キッス管絃樂團、ドナウ河の漣(イヴァノヴィッチ作曲)伯林フイルハーモニー管絃樂團、郭公ワルツ(ジョナソン作曲)サロン・オーケストラ

【八・〇〇】ニュース

【八・一〇】園藝カレンダー(臺北)デンドロビユームの改良に就て…技師 一雄

【八・四〇】家庭料理獻立(臺北家政女學校胡原保安)一、三葉燒飯 午べんのお汁 二、鯖のつくね 三、胡瓜のいけもり(臺南第二高等女學校妹尾とき子)

【九・三〇】子供の時間(東京)うたのおけいこ—子供のテキスト第三十六頁—祖國日本の歌(二)(松坂直美作詞、名倉晰作曲)ダン道子

【一〇・〇〇】週間を顧みて(東京)(錄音)

【一〇・四〇】日曜勤行(京都)古義眞言宗大本山仁和寺より中繼 導師岡本慈航

【一一・五〇】海外經濟市況(東京)

晝 【一一・五九】正午の時報(東京)公示並告知事項

【〇・〇五】管絃樂(名古屋)伊藤と其の樂團 一、ロマンテイクなセレナード(ヘルマン作曲)二、マラガ(リスクナー作曲)三、異國的夜曲(スコット作曲)四、支那のストンプ(ハンプトン作曲)五、想ひ出のタンゴ(リクスナー作曲)六、トニー 七、夜毎の訪れ(コロ作曲)八、カチタ(ヘルナンデス作曲)

【〇・三〇】ニュース

【〇・五〇】東京六大學野球聯盟春季リーグ戰實況(東京)東京明治神宮外苑野球場より中繼

【一・〇〇】臨時東京第一陸軍病院より中繼—野球中繼ある場合は取止め 一、講談—正直殿…小金井蘆洲 二、落語—たぬき…柳家權太樓 三、浪花節—安兵衛婿入…東家楽燕 四、漫才—笑ひの配慮…柳家三亀松 五、歌謡曲伴奏—東京放送管絃樂團 指揮—奥海昌次一 (イ)前進(東佐三作詞、飯田信夫作曲)(ロ)太平洋行進曲(海軍省選定)(ハ)愛國は海である(奥本一素作詞、佐々木俊一作曲)(ニ)(イ)流れ雲(佐伯孝夫作詞、第一節作曲)(ロ)花咲おけさ(ハ)溪流子唄(樋本三郎作詞、中山晋平作曲)他—勝太郎、三味線—豊子、同時枝 三、さくら新世界(奥本一素作詞、佐々木俊一作曲)—勝太郎

【一・四〇】ニュース

【二・〇〇】夏場所大相撲實況(東京)國技館より中繼、ニュース以外は午後七時迄中繼す、但し午後七時前に相撲終了の場合は定時放送を行ふ

夜 【五・三〇】ニュース

【六・〇〇】子供の時間(東京)ラヂオ・ドラマ「銃後は固し」(中山正男作)銀の波子供會

【六・二五】日本文化講座(東京)愛國百首の講義とその解說…東京帝大教授久松潜一

【七・〇〇】子供の時間(臺北)JFAK子供新聞

【七・二〇】ニュース

【七・三〇】錄音リポート(東京)

【七・四〇】浪花節(東京)

【八・〇五】連續講談(東京)荒木伊助(第一夜)—神田伯山

【八・三五】謡(東京)

【八・四五】博多にわか(東京)—博多ペン樽社中

【九・一〇】長唄(東京)

【九・四〇】時報(東京)

【九・四二】新日本音樂(臺北)一、清水(宮薗節作曲)尺八—宮路山 二、…三絃—田中千、尺八—宮路山

【一〇・〇〇】經濟ニュース

【一〇・一〇】ニュース、公示並告知事項、明日の放送番組發表

史蹟めぐり(名古屋)(七・〇一)
霧山城趾
別格官幣社北畠神社宮司 結城賢之助

霧山城趾は三重縣一志郡多氣村にあり、建武三年北畠顯家公が伊勢の國司に任ぜられ、爾來約二百三十年間、累世の居城たり地にして海拔五百十米の高地にある。其の山頂に殘存せる舊址は今尚歴然たるものがあり、共に昭和十一年九月三日文部省史蹟に指定される。

管絃樂(東京)(三・〇〇)
日本放送交響樂團 指揮 秋吉元作

(一)シンフォニエッタ二長調 秋吉元作作曲
第一樂章 アレグロ・エ・プレスト

ラヂオドラマ(東京)(六・〇〇)
銃後は固し
中山正男作 銀の波子供會

信州にあつた實話より、八代府次の家族は兄さんが出征して母と妹との三人暮しになりました。高等小學に通ふ府次は學校をやめて野良仕事をしようとします。それを聞いた學校の先生や生徒が野良仕事を助けて府次を通學させてやる美しい友情物語です。

第三回 非服從運動
俄に悪化して印度に血の旋風

歐洲戰爭勃發以來、何時かは擾發を豫想されてゐた印度の非服從運動は、去る四月十八日といふ時に英本國が北歐に於て獨逸と死闘を交へ國家存亡の重大時機に直面してゐる秋、斷行されるに至つたので、英本國のこれに對する態度は相當深刻なものであり、全印各地における慘虐な流血騷擾事件の件數は未だ一と月にも滿たぬ今日既に百七十二件の多數に上り、死傷六百三十名を出してゐるといふ事である、然も形勢はこれがため更に惡化し、遂には歐洲戰爭の成行を一變する一大要因たる虞れなしとしないとされてゐる

×

元來、印度の非服從運動は全印國民會議派の指導する反英獨立運動の有力なる大衆鬪爭の形態で一九一九年南阿聯邦から歸國した聖雄ガンヂーのイニシアテイヴに依つて「眞理の把持」—サチアグラハー運動として始めて印度に導入されたものである。其の運動は其の名の示す如く

一、英本國及印度政府と一切協力せず、武力では反抗せぬが精神力を以て英國の壓迫に抵抗する事を目的とし

二、同盟罷業を其の手段として

三、英國製品をボイコットし

四、印度人警察官兵士の對英忠誠心失墜策を講ずるにある

今回は、嘗て問題となつてゐた印度の即時完全獨立の要求を繞つて、英印間の主張が決裂するに至つた爲め、ワルダに開催の全印國民會議派運用委員會が全面的非服從運動を決意し、其の決議を全印各地支部に命じて徹底實施を要請したのによるのである

×

全印の對英非服從運動の歴史を見ると、第一回は一九一九年より二二年までの國民運動彈壓のローラット法に反對した非服從運動で第二回は一九二八年モチラル・ネール氏(現運動の領袖ジャワハラル・ネール氏の父)を指導者とするスワラヂ黨(自治黨)を先頭として議會的手段による印度自治權要求運動失敗の後を受け、一九二九年十二月ラホールに於ける國民會議派大會の「完全なる獨立」要求、サイモン委員會の報告案議のためのロンドン円卓會議のボイコット、納税拒否等の決議を經て一九三〇年一月より開始されたもので、今回は即ち第三回目といふ譯である、そして其の歴史は、常にガンヂー翁の暴力拒否の希望にも拘らず、激昂せる印度民衆は各所に於て英國軍隊と凄絶なる武力衝突を展開してゐる

今回の非服從運動展開に當つても會議派領袖ジャワハラル・ネール氏の如きは、「過激な非服從運動は約十年目毎に勃發する」と演說し非服從運動展開の必至を暗示したのであつたが、穩健派のガンヂー派は「大衆の精神的準備の不足」を理由として猶暫らくの猶豫を主張、兩者の意見は對立を見たのであつた

×

然るに、今年に入つてから會議派は、國民從マウラナ・アザット氏を議長に推擧し、國、印兩派從の提携を策する等、會議派全體として益々非服從運動の準備を進めてゐたのであつた

二月十五日ラムガールに次いで三月十九日パトナに開催された運用委員會に於ては非服從運動展開の是非につき一時は穩健、急進兩派の分裂の危險さへ生んだのである、但し其後の情勢は急進派の即時非服從運動展開論に有利に動いて行つた、即ち

一、國民會議派の留保態度を無視したボース氏以下の左翼「前進」派の非服從運動準備工作の展開の奏效

一、印度政府の反英分子の大量的逮捕

の二要因が相俟つて急進派の勝利、ガンヂー派の讓歩となつたものである、既に非服從運動は廿年の歴史が示す如く、今回も亦隨所に暴動を惹起してゐる、英國にして今後更に其の對策を誤らんか、其の禍亂は一瞬にして血と叫喚の巷から收拾す可からざる重大な事態を見るに至る可く、その成行きは特に最大級の注目に値するであらう

手作り運動の提唱
岩田軒造

手作り運動とは、衣食住其他一切の生活必需品を、出來るだけ多く、家庭で手作りすることをすゝめる運動であります

今日は、物も足りないが、もつと困るのは人の足りないことです

手作り運動の第一の目的は家庭に餘つてゐる勞力を動員すること、です

近年文明が進むと共に、すべてが甚だ便利になりました、僅の金でよい物が買へる様になりました、家で時間と勞力をかけて作るのは馬鹿々々しいといつて何でも買ふ様になりました、味噌や醤油はもちろん、漬物を買ふ、てんぷらを買ふ、おはぎを買ふ、遂には日常のお惣菜まで煮た物を買ふ様になつてゐます、かくして餘裕の出た時間を果して有效に活用してゐるかといふと多くは、より有益に活用してゐません、ただ無駄話をしたり、出歩いたりする時間がふえるだけです、ところで物價の安い時には出來た物を買ふ方が賢明であると云ひ得る場合が多かつたが、最近は物價が甚だしく騰貴した勞賃も高くなつたので、手作りといふことは、經濟上からいつても今までよりも遙かに大切な問題となります、勞賃が高くなつただけ、家庭婦人の勞力の價値も上つてゐるから、これを活用することが家庭經濟上大切な問題となつたのであります、單に家庭經濟のためだけではありません、國家經濟のためにもあります、國家の力の足りない時に家庭に餘つてゐる若くは掘り出し得る勞力を活用することは、それだけ人的資源の不足を助けるわけでありますから家庭の人々もこの際手作り運動に參加して國家のために努力していたゞきたいと思ひます

手作り運動の意味は、單に經濟上の理由だけではなく、國家生活及び精神生活上からも大切なのであります、たとへば空地を利用して野菜を栽培することは都會人の榮養上甚だ有益であります、都會人が農村人よりも體質の悪い原因の一つは畑からとりたての野菜が食べられないことにあるのです、都會の人々に相當の家庭工作などは運動不足を補ふなど衞生上の利益が少くありません

手作り運動は、一つの勤勞奉仕運動であります、そもそも勤勞は一切の道徳の本であります、勤勞のない所に仁もなく愛もなく、忠もなく孝もない、勤勞のない生活は最下等の生活です、「勞働は神聖なり」勤勞こそ神の聖旨に適ふ至上至高の行爲であります、僅の時間でも利用して物を作らうとする勤勞奉仕の生活はたとへ生産物の價格は少くともその尊い精神は夫に通じ神の祝福を受るものです

また、家庭で出來たものはその技術は上手でなくても、何となく情味があつて、家庭和樂の資料ともなります、物によつては作ること、其のものが家庭の娯樂ともなり家庭生活を愉快にします

家族が皆勤勞して物品の手作りをすることは、子供の教育上にも好い影響があります、この運動は卑近なことで又つまらないことでありますが、考へて見ると實に意義深い問題であります

—筆者は新興生活館主事—

心臓の病・動悸、息切のする人
肺や肋膜の悪い人・胃や腸が悪く食進ぬ人・精力弱く元氣ない人・神經衰弱の人

幾多の病者を救ひ勤王志士を援けた
輝く司命丸の功績

司命丸は御藩藥といつて水戸家の名藥で一子相傳で司命丸を製るのが家命であつた。水戸公の代々は一人として虚弱な人がなく、いづれも子福者で、精力旺盛、弱い體の人は絶無であつた。司命丸の作用は有名な疾病研究、一角など十二種の原料を綜合精製した實に東洋古來の精髄の力であります。

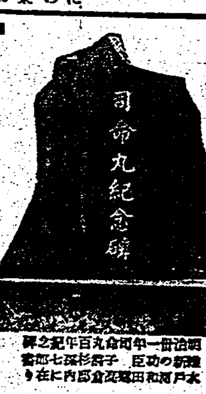

これを服用すると、內臓の働きが活潑になり心臓や胃腸を丈夫にします。血の循環がよくなり肺、肋膜で弱り易い人も仕事に根氣が出ます。特に心臓を強くする効力が非常に強いので、動悸や息切れが良くなるは勿論、目に見えて血色がよくなるものであります。

司命丸の藥價は十二錢入三圓、廿四錢入五圓、五十錢入十圓、百廿錢入二十圓 送料十五錢 藥店にもあり

無代進呈 新聞名記入ハガキで申込あれ。試藥と四六版百頁の書本(歴史篇・藥効篇・實驗談・詩歌俳句篇)送呈

文獻を御覽になるとこんなに立派な藥が有つたのかと驚かれます。

(申込所)東京世田谷區北澤二丁目一四八 髙倉研究所 振替東京七六一七

女の病
娘盛りをコシケになやんで

婦人美宝散

千葉縣長柄村 大川えい子

昨年春頃より少しづゝ下り物がありまして、とても心配して居りました。最初のうちは月の物かと思つてゐましたが、だんだん氣が落ちつかず、コシケは多くなり、毎日悩んでゐましたが、婦人美宝散が良いと出てゐましたので、早速町の藥局に買ひに行つて、七日分を試みましたらとても良く效くので、また二週間分を買ひました。今では殆ど下り物も無い位になりました。娘盛りを毎日悩んで暮したことを後悔してゐます。

のみよい粉藥です。藥價は七日分一圓五十錢・十四日分二圓八十錢・廿八日分五圓・六十日分十圓・藥店にあり

東京神田神保町二ノ三八 佐藤天昌堂

女生の衛生畫 無代進呈 處女篇・結婚篇・婦人病篇・姙娠出産篇・育兒篇等 新聞名御記入三錢切手封入佐藤天昌堂へ申込下さい

近代的美粧料『ノニイ』新荷着
臺北市榮町 臺日運動用品部

完璧の防空用品

新發賣 鎧戸式黒幕紙(實用新案出願中)

クレツプ防空黒幕紙

防空に休日無し!

製造發賣元 臺洋紙店
總代理店 理興商事株式會社

ウテナ クリーム
バニシング

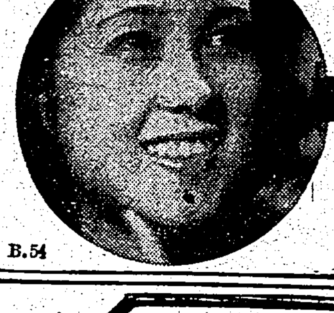

爽かな若肌を

強力な美肌作用でキメをやしなひニキビや色黒脂ら顔をすつきりと垢ぬけさせて、同時に化學的な保護作用で陽ヤケ肌アレを防ぐ素晴しい美肌料 お化粧下にも理想的!

B.54

いんきんたむしに ハウト

盛夏必需品大特賣

カツターと白長ズボン特賣
涼しい白服下長ズボン
縞上等カッター 一枚三圓三十錢
白無地カッター 一枚三圓三十錢
牛麻白長ズボン一本 四圓三十錢

優良ゴム製 氷枕の大特賣
大 一個 一圓五十五錢
中 一個 一圓四十五錢
はがきにて御註文次第代引小包便にて發送す
※不向品取換返金隨意
【夏向カタログ進呈】
名古屋市西區堀詰町一丁目 ナゴヤ通販合資會社

伊豆椿ポマード

春の如き素晴しき整髪感!!

一粒三百メートル

グリコ
榮養菓子
元氣の素グリコーゲンを含む

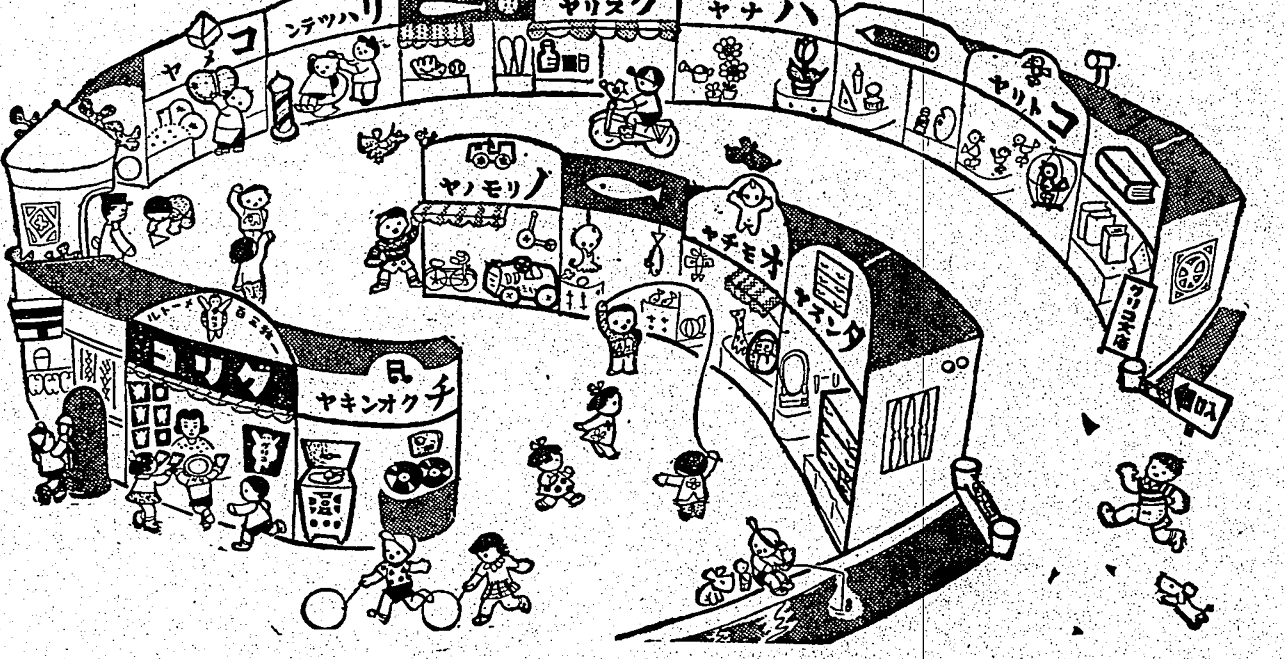

ゲンキナ□□
ミンナ□゛□□
□□トモ゛□□

ハテナ?
□□…ノ中ヘハドンナ字ヲ入レルノデセウ

遊ビ方
一、左ノ繪ノ街ノ入口カラグリコ屋サンマデ、順ニオ店ノ看板ノ頭文字ヲ□ニ入レテユクト、一ツノ文ガ出來マス。

グリコ株式會社(東京・大阪・奉天・天津)

本島人は一般に内地人より劣惡

臺中州の調査で判明

内臺青年の體位比較

【臺中電話】國策遂行に必要なる青年體位の向上を期すべく臺中州では昨年六月より五十七日間の日子を費し州下全般に亘り徵兵年に就き本島人青年並に内地人青年の體位比較調査を實施した

一、本島人青年の體格は良好でなく甲種に入る者内地人壯丁に比しその中にして中等程度の體格

一、明らかに本島人青年の體位は劣悪であることが判明した

一、トラホーム患者甚だ多い事

一、花柳病患者甚だ多く殊に教育を受けた者に淋病が多く皮膚病殊に癩風患者多數ある事

一、呼吸器の者甚だ少い事

一、寄生蟲性疾患多數あり皇民化運動を通じ不健康者が就業者よりも少い

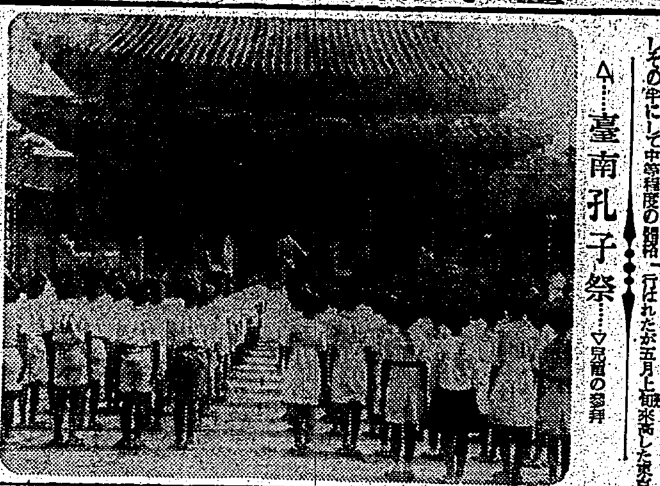

△…臺南孔子祭…▽

直航船の就航を東京方面でも期待

郵商船も協力の意向

【高雄電話】高雄地方の官民一九〇名よりなる東京高雄間直航船運動は既報の如く行はれたが五月上旬來高した東京側の意向によれば東京側とすればこれが實現を期待する

郵船の談　現在臺灣の出貨は中南部によつて大半を占められ…

商船の談　マニラ丸一隻を東京直航船として配航せしめる豫定であつたが…

東京市も協力

十九日陳情員北上

【高雄電話】高雄市の高雄東京間直航船實現運動はますく熱化して十九日午後十時四十分發列車で愈々高雄市尹、協議會員、州會議員中村一造（商工會議所會頭）中村秀（市會議員）の四氏が出府し總督府當局に之が實現方を陳情する事となつた

家庭防空群を板橋で結成

十六日盛大に擧行

臺北州海山郡板橋街では戰時下防空の完璧を期する婦人女子に依る家庭防空群の結成を豫て計畫中の處五月十六日午後二時より板橋公會堂で郡守臨席の下に街長以下家庭防空群の結成式を擧行した

臺南經濟講習會

【臺南電話】臺南州經濟警察課では二十二、三の兩日午前九時より經濟警察に關する講習會を開催する

正午に默禱

嘉義市海軍記念日行事

【嘉義電話】光輝ある日本海軍の記念日二十七日嘉義市では正午を期しサイレンを合圖に全市民一齊に一分間の默禱を捧げ…

昇東小賣人總會

【昇東電話】昇東郡奉公會傘下の小賣人組合第十回總會は十七日午前十一時より昇東會館に於て組合員多數出席の下に開催…

花蓮港街葬

【花蓮港電話】支那事變に出征し戰死を遂げた花蓮港街出身故森田中尉外〇氏の英靈に對する花蓮港街葬は十八日午後一時花蓮港小學校校庭で嚴肅に執行された

慰問袋發送

彰化市奉公會

郡屬書記異動

【臺中電話】臺中州では十七日附郡屬の異動及び中堅書記の異動を發表した

時局對策委員會

嘉義市時局對策委員會は十六日午後二時から市會議事堂に於て開催

中壢小賣人座談會

【中壢電話】中壢郡下小賣人組合では十七日午後四時より中壢公會堂に於て座談會を開催した

◇…澎湖島の入道雲…◇

冬山產組獨立

六月中店開き

【羅東電話】羅東郡冬山庄では産業組合を設立し六月中旬より店開きの豫定である

虎尾に火事

【臺南電話】十七日午後七時五分頃虎尾郡虎尾街より發火し瞬く間に燃え上り同八時十分鎭火した

水利事業を宣傳

彰化水利組合では來る二十一日の水利記念日に當り一般農家に水利事業の趣旨を普及徹底せしめる爲め宣傳ビラを配布する

圳路を擴充し米穀大增產

彰化水利組で着工

林天祿氏の美擧

民風作興總會

宜蘭郡各種品評會

▼―宜蘭郡各種品評會―▲

能高越え自動車道路愈よ本格的に調査

花蓮港で搜索隊編成

【花蓮港電話】西部新高港と東部の花蓮港を連絡する中央山脈横斷道路は能高越え道路の實地踏査を行ふこととなり…

落花生昂騰

不良飲料水

嘉義で徹底取締る

樂天地商組總會

菊池視學内地へ

商人に慾深が多い

暴利取締令違反が第一位

臺中州經警の集計

【臺中電話】臺中州經濟警察課では昭和十四年度の違反…

岡々しい心臟男

中等學校の新設を北港も要望

地元民が州に陳情

【臺南電話】北港郡下の中等學校新設を要望して地元民有力者が州に陳情した

修身研究會

羅東公を教材に

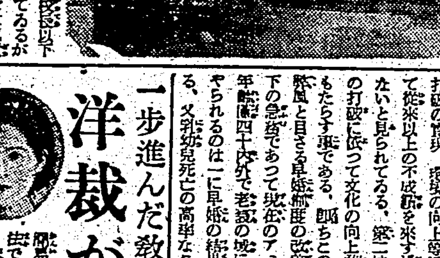

中壢醫院開業

部落振興會を全市に普及

嘉義で設立準備中

南投街庄長會議

代用食には困らぬ

近く臺東で試食後發表

"東海市"入選

花蓮港改稱當選發表

防空訓練打合

遊技場に鐵槌

千五百圓當籤

一割を國防獻金

アミ族は低級

花蓮港で向上に腐心

洋裁が…自宅で習へる

一步進んだ敎へ方の

中野敏子女史

慶なかだち

看板文字　高雄市入船町

齒科醫至急招聘す

帳場　入用

小店員入用

齒科醫師

小僧

電話借受け又は買入たし

電話賣買　確迅速

新古　木工機

臺灣齒疾防止に！　ラクブラ齒磨　最高の消毒効果

どんなお化粧にもまさる美肌

最も進歩した洗粉でアカヌケした色白となめらかな美肌があなたのものに…

お肌が美しければ、今よりもつとひき立つーといふことは、どなたでも御存じです。ですから、今のまゝで諦めたり、ためらつたりすることはありません。お肌といふものを研究し、研究しつくして出來たハトムギ洗粉があるからです。

こんな作用で美しくするのです！

ハトムギ洗粉には、若返りの秘法といはれてゐる海藻の油―これと同じ効力をもつ脂肪分が澤山に含まれてゐて、お肌をなめらかに小皺をとつて生きいきと甦らせるほか、ビタミンや蛋白などがニキビや吹出物のないスッキリした色白にするのです

三十五錢・六十五錢・一圓五十錢

試用袋

藥研　ハトムギ洗粉

主婦之友社の

皇紀二六〇〇年記念型

小林特製

オールスチール

奉安庫

小林製品に限る

臺灣總代理特約店

太平金庫店　電話二三九一番

家々に立つ　別府温泉藥　百湯社

お見舞用に！

カルピス

注意を要すべき乳兒便秘

便秘性乳幼兒に　マルツエキス

和光堂

シワ印カミタワ

NIC

無菌　報公紙綿

國策順應　經濟節約

(軍部及有名病院御用)

一般婦人家庭用及助産用

日獨貿易株式會社

(各地藥店衛生材料店に有り)

日曜特輯 戰時の歐洲

カツト寫眞は獨ジークフリート線の長さ七十二呎の巨砲大砲

―第二次大戰と切符制― 各國の實例とドイツの配給ぶり

最近生活必需品について切符制度の實施を要求する聲が漸く高まり政府に於てもこれが實施について愼重に攻究してゐるから近くその實施を見るであらうが、この消費切符制は第二次歐洲大戰勃發後世界の大勢となつたのである

◇―◇

先づ獨逸はポーランド侵入に先きだつて昨年八月二十九日逸早く食糧品の切符制を實施し、次いで織物、靴等の日用品に擴大した卽ち最初に切符制を布かれた物品はパン、バター、脂肪、チーズ、肉類、砂糖、ジャム、コーヒー、紅茶代用品、牛乳等の食糧品、石鹸、衣服類（上着、肌着、敷布類）革製品等であつたがその配給量は、例へば食糧品は戰前の三分の一位で石鹸は鼠色をした花王石鹸より少し小型が一人一ケ月に一個の割合、衣服や靴等は一人當り例へば上着四着、肌着四枚、靴三足といつた具合に既保有數が定められ保有數以下になつて始めて新調が許されるといふ状態である

◇―◇

英國は本年一月八日ハム、ベーコン、バター、砂糖等の輸入食糧品の切符制を採用、その配給量はベーコン、バター共各一人當り四オンス、卽ち四人一世帶に對しては兩者夫々一封度と定めたのである、また伊太利も一月一日廣汎な食糧切符制を斷行するに至つた、その他丹麥、瑞西等も切符制を實施してゐる、そして佛國も遂に三月一日切符制施行を公布し、佛國内に在住する者は、食料品その他規定の日用品を購入するに際しては、配給切符を必要としこれが交付を受けるため四月一日までに當局に申告することを命じたのである

◇―◇

我がここに切符制度實施を急ぐ我國にとつて他山の石として看過し得ないのは獨逸の例である

一九三九年八月二十三日獨ソ不可侵條約の締結によつて歐洲の風雲急迫を告げるや、同二十八日午後フリックス内相はラヂオを通して生活必需品の切符制實施を發表し、國民の協力を要望したが、これと問髪を入れず神速果敢に統制物資のストック調査を行つた、卽ち二十八日から二十九日にかけてナチス青年隊は總動員せられ、小賣商、卸商、生産者並に倉庫等にある在庫品をしらみつぶしに調べ上げた、例へば青年隊は小賣店の在荷品を詳細なリストに記入して店主のサインを求め、そして一ケ月後再調査を行ひその間に減少した商品と分量とを切符と照合し過不足を計算し万一店主に不正があれば容赦なく檢擧して「矯正人收容所」に收容して了ふのである「矯正人收容所」といふのは刑務所の一歩手前であつて、ナチスの主義政策に一致しない言動をなした者を强制收容して苛烈なる勞働を强制しナチス精神を叩き込む設備であり、不正商人は皆な此處へ送つて徹底的な精神教育を行ふのである

◇―◇

また各商店には、店員から成る「ナチス細胞組織」が出來てゐる、これは平常は店員が相寄り合つて店主に協力して店のために盡すといふ店員の自治組織であるが店主が闇取引や賣惜みの不正を行ふと直ちに店主の監督者と變る組織である、その上部組織としては「目付所」がある、二丁か三丁四方位を地區として地域内の店主と細胞組織とを監督するのであつて、此處には正式のナチス黨員がゐるのである。

兎に角、闇や賣惜み、買溜め等の横行に手をやく我國の現状に對照してナチスの消費切符制には幾多の教訓のあることが知られる

デサント隊秘話 落下傘いらず 飛行翼で降下 本家ソ聯の新戰術

獨逸の空軍は今回の白蘭領土電撃戰で"落下傘部隊"の敵中降下戰術を劈頭から用ひて大いに戰況を有利に運んでゐる「空中デサント隊」はソ聯が本家本元だが、實戰で相當の新威力を發揮せしめたのはドイツである、空中降下部隊に關しては色々と紹介もされてゐるが、ここでは餘り知られてない最近の秘められた事實をその前後に亘る事にする

×

空中降下部隊とは一體どの様な活躍をするのか―といふ事はもう周知の事で省略する、この新戰術を生んだのは前にもいつた様に飛行機の國ソ聯で、その發祥は一九三五年秋キエフ附近で行はれた赤軍大演習であつた、「空中デサント隊」の奇妙な名が世界へ發表されたのはこれが何といつても最初であつた、この時は攻撃軍が防禦軍の後方に降下して行つたもので友軍飛行機の掩護下にテーベー五型重爆撃機十二機から成る第一梯隊は約三百名のデサント隊員を搭載して敵の後方防禦薄弱の地上を選定しパラシュートによる一齊降下をなしたので、更にこの時は機關銃隊ばかりでなく、重い歩兵砲や輕戰車をも降下させる事に成功したのである、時に宛かも觀戰武官としてフランスからルアゾ參謀總長チエツコからクリツチ參謀總長イタリーからはモンテイ師團長等が演習場にやつて來たが、この新奇な壯觀を目のあたり見せつけられると、さすがに緊張の顏を紅潮させて、矢庭に傍のキエフ軍管區司令官ヤキール大將の手をとも〴〵握りしめて「もうこれ以上見せては頂きますまい！」と叫んだといふことである

×

ソ聯はパラシュートの國である、オソアヴイアヒム（國防飛行化學協會）の會員は現に一千八百萬に及んでゐるが、會員で實際に飛行機より空中降下した者は一萬六千名、パラシュート塔から降下したものは八十萬、これは一九三六年の數字だが今は倍加してゐるとみてよい、今國防委員會議長を兼ねるに至つた國防相ウオロシーロフ元帥も「パラシューチズムはソ聯邦の獨占に屬する航空の一分野である、この分野に於てソ聯邦と比肩し得るもの、更に近い將來に於て我等に追ひつく國家は存在しない、まして追ひ越すと稱し得る國家に於ておや」と豪語してゐる状態である、そして一早く獨逸はこのパラシュートパルチザン式を採用した

×

ソ聯の空中降下部隊戰術は

（一）假設敵を對手とし、乃至は指定の課題、例へば停車場、橋梁要地の破壞等の命令遂行を豫想して降下を實施する

（二）數百米の高度から武器を携へ指定半徑内の目的地域に着陸する、又着陸と同時に課された任務（例へば急行軍、スキー行軍、散兵地帶突破等々）を遂行する

（三）夜半のパラシュート降下、之にも着陸地域を指定したり、磁石による行軍や着陸後偵察をやる

浴びた國民の訓練等をなすその他が傳へられてゐるが、最近のドイツにはこの空中降下部隊なるものは試驗的のものだけで實際にはなかつた筈である、獨ソ接近の中に、この新作戰をもソ聯はドイツに傳授したのではあるまいか、とされ大規模な空中降下戰術使用の裏には斯る事があつたのであらう

×

最近ソ聯のパラシュート名人シュミツトはモスクワ飛行場で、高度一、五〇〇米の飛行機から落下傘なしで降下し成功してゐる、といつては驚くだが、新發明品の飛行袋を身につけて蝙蝠をなし約四十五秒で無事地上に安着した、カラクソロフなるパラシュータアも三千米高空から空中滑走で一千二百米を飛び地上着陸、總つて次の空中降下隊員は落下傘なしでドシドシ飛び下りる寸法となる譯である「翼の男士」それは文字通りでその實現もやはりソ聯あたりが元祖となるであらう、いよ〳〵空中降下部隊の新しい時代が來た

歐洲寸話

白蘭の防備

爆撃の恐るべき威力を見せつけられた眼に落ちついて平和な田舍の町々は死の眠に就いた、例へばベルギーのリムバーグではどの家も小形要塞になつた

高射砲は窓の隣の植木鉢の後方に潜み、物置きには機關銃が備へつけられてゐる

ズイデル・ジーからビール・ラインに到るグレッペ・ラインが走つてゐる、これは水の防備の第一線である、その後方にオランダ・ラインがある、一番最後は首都を防備するアムステルダム・ラインがある

この最後のものは出水計劃と結びついた各種の防備のある鐵條とコンクリートの環である

石油のはなし

英佛側が近東に集結してゐるのは世界のその地方で戰爭の重要な役割を演ずることを思ひ起させる何故といつて近東には豐富なバクー油田があり、それはロシアの戰爭機構の心臓であり、ヒトラーの希望であり、彼の石油の供給源の解決であるからだ

ナチのポーランド攻略は一日に百三十萬噸の石油を喰つた、これはドイツが一九三九年全部ルーマニアから輸入したよりも多いのである、今年ロシアは大馬力をかけて石油二千五百萬噸を生産することが出來た、新しい油田が穿たれて、一九四二年末まで生産されるものは二千七百萬噸との見込みである

バクーの無盡藏の石油の貯藏量は十五億噸である、石油の海はバクーから黑海の港バツームへ達らなる二條の巨大なパイプラインを流れる、ドイツへ油を送る唯一の道はダニューヴに沿つて艀とタンカーで積出すのである

イタリーの空軍

非公式ではあるがイタリーの空軍は今年は倍加する見込で現在は四千の飛行機から成り、パイロットは一萬五千に達してゐる

雜誌紹介

▲世界週刊（五月第一週號） 對英外交回想録（ネヴイル・ヘンダースン） 國都政府と列國の極東政策（稻原一雄）新國府における獨裁と民主の問題（緒方昇）太平洋上の歐洲戰爭（園部彦太）米國海軍大擴張の内容と批判（石丸藤太）歐洲戰爭と外交の新理念（野瀬彈一郎）中南米の貿易（藤田和勝）佛ソ關係の政治的變遷（木下半治）英國戰爭經濟の内幕（フレデリック・アンダアソン）その他（定價二十五錢東京京橋區[illegible]町三ノ四日本青年外交協會發行）

マジノ線戰機動く

日、蘭攻撃と呼應してドイツ兵隊はマジノ線東部地帶を猛襲久しく膠着状態にあつた西部戰線は俄然緊張をはらんでゐる（寫眞はマジノライン附近の森林地帶を警戒するフランス歩兵部隊）

―戰時豆ニュース―

◇ヒツトラー總統は結びの神か

【ニューヨーク發同盟郵信】ドイツ軍のデンマーク侵入はとんだ所で離婚の邪魔をして了つた、ニューヨーク社交界で有名なバーバラ・ハツトン伯爵夫人は永い間デンマーク人の夫と離婚しやうと思つてゐたが爵位の手前國王クリスチアン十世の離婚許可が必要である、やつとの事で國王の許可が下り封印された右許可證が米國向の郵船に積まれた所でドイツのデンマーク進駐開始で郵船は全部拿捕されて了つた、お蔭でデンマーク臣民バーバラ伯爵夫人は自動的に離婚が決定される來年の二月までは厭が應でも夫婦の絆を切れないことになつた

◇伊西國境を結ぶ運河計畫

【ゼネバ發同盟郵信】戰火の擴大と共に歐洲の小國群は何れもその通商に及ぼされる絶大な影響に苦しんでゐるが山間の小國スイスも御多聞に洩れずその唯一の通商路とも云ふべきライン河の舟運が杜絶した痛手は少からぬものがあり、斯くて最近スイス官邊では往年のアドリア海運河の計畫が再び考慮されるに至つた。蓋しスイスの通商路は東歐との交通と共にスペインを迂回、オランダからラインの河による經路が最も主だつたものでこれが閉鎖により受ける打擊は豫想外に大きく、ためにこの種計畫が又もや話題に上るに至つたものだが、右の運河計畫は大體伊西國境のマヂョーレ湖を起點としてクレモナ迄からポー河を利用しイタリーのヴエネチアに通じるもので、經費は凡そ二億四千萬圓位と見積られてゐる、尚同運河が完成すればイタリーのミノ、トリノ等工業地方を素通することと少からぬものがあるのでムツソリーニ首相もこの計畫に頗る乘氣だと傳へられる

大形附録 夏の流行 婦人子供服の作方

浴衣がはりの簡單服がミシンいらずに作れます

ドレスメーカー女學院使用の實物大の原型つき割出し法を新發表！

▲女兒用ワンピース ▲男兒用ロンパース ▲四五歳女兒ドレス ▲格子縞女兒ドレス ▲お母樣とお揃ひ服 ▲新型男兒用一揃ひ服 ▲男女兒用お揃ひ服 ▲六七歳用の男兒服 ▲新型レインコート ▲男女兒用の通學服 ▲若人用お揃ひ服 ▲十五歳用ドレス ▲十四歳用ドレス ▲ワンピース ▲ツーピースドレス ▲婦人用新型ホーム ▲女學生の向き新型 ▲職業婦人向の最新流行型 ▲新流行生活服 ▲婦人子供の通學服 ▲ママさん服用の下着

第二附録 實物大の原型と型紙つき 實物大の原型つき割出し法新發表

第三附録 新式安産育兒全書 醫學博士 橋爪一雄 醫學博士 山縣汎 共著

特輯 （通勤用・通學用）健康辨當の作方十八種

特輯 染色と刺繍の夏の衣類と服飾品の作方

第四附録 流行ハンドバッグと袋物の型紙作方 三四十圓の品が十分の一で作れる

第五附録 六月の料理カレンダー

世界一流の家庭雜誌 主婦之友 六月特大號愈々發賣 五種附録贈呈

新支那政府の婦人官吏の座談會

木村名人と徳川夢聲の夫婦問答

良人の英靈招魂式に參列する記 大内少佐未亡人

北米大學卒業第二世娘の座談會

末廣がりの生活 （主婦之友社長）石川武美

新進力士と取組む記

歸還兵の感想 中野實

陸軍病院 續『病院船』 大嶽康子

明朗小説 太陽先生 獅子文六

（青春小説）曉の合唱 石坂洋次郎

（問題小説）路傍の石 山本有三

（情感小説）未亡人 吉屋信子

（銃後小説）少國民 田口きみ子

（純愛小説）白衣の天使 鈴木彦次郎

增收と利殖の秘訣公開

女手一つで二萬圓貯めた秘訣公開

事變經濟から見た家庭の危機

▲疫痢を治した實驗 ▲大豆の美顔液の作方

▲肺病の微熱問答（春木博士） ▲經濟的細切洋食十種

特輯（東京・大阪）内職と副業に成功した實驗

百圓から千圓までの家庭利殖の秘訣

眼で結婚占ひ 痔の食餌療法 洗濯の新秘訣 野菜多收穫法 わきが新療法

懸賞募集 奉頌歌『靖國神社の歌』 後援 陸軍省 海軍省 文部省 金賞 一等 總理大臣賞

五種附録つき 七十錢（送料九錢） 東京神田 主婦之友社 振替一八〇

悲壯な決意の下に 日の丸旗を死守

白國の我が大使館員達

【東京十七日發特電】ドイツ軍の進撃の前には抗しやうもなくリエージュ要塞に抜かれベルギー首都ブルッセルの運命もいまや風前の燈の感がありブルッセルの危機は刻々迫りつゝある、ブルッセル駐在來栖大使館では來栖大使以下館員が悲壯な決意の下に最後まで政府と行動を共にすることに決してゐたが萬一の場合を慮つて大使館の

御眞影 は去る十四日に高瀬三等書記官が捧持してパリ大使館に奉遷したが十五日に至りブルッセルの情勢は遂に杜絶したためその後公電に接せぬ外務省では非常に憂慮してゐたところ十六日午後在パリ澤田大使から十五日午後遅く電話でブルッセルの來栖大使と連絡がついた旨公電があり館員は全部無事であつた、澤田大使からの電報に依ると來栖大使は十五日午前十時他の外國使臣と共に政府を訪ねたところ外交團の

引揚げ 希望者は十五日中に引揚げることを可とすることに決定したがこれより先ベルギー外務次官からも「政府は未だ立退かぬが必要の際は諸君の最後の行動を執るかも知れぬ」と

伴ふが 飽くまでもブラッセルに留まり大使館の日章旗を死守することになつてゐるが高瀬書記官も直ちにパリからブルッセルに引返しこの踏留組に加はることになつた、各國在留民の外交機關はドイツ軍が同市に進入し外交團に立退きを強要した場合にはドイツ軍當局が外交團の特權を認め十分便宜を與へるまでドイツ軍の命に

服せぬ ことに一決、その後も首都陥落の日を前にして悲壯なる決意を定め館員總員の連絡はパリへ、更に本省との連絡はパリ大使館を通して出來るだけ行ふ旨悲壯なる報告を寄越して來た

…ブルッセル歸還は不可能となり已むを得ずパリに

引返し た、パリ、ブルッセル間の電話連絡も今後は日本との通話を禁止されるらしいが大使館館員は最後まで踏留まつて重任を果す決心であると悲壯な報告があつた、次いで十六日午前十一時オステンドの來栖大使から電話で「十五日オステンド到着、現在外相、宮内相は尚ブルッセルに踏留まつてゐるが他の政府の機關は全部オステンドに移つてゐる、現在軍の空襲しきため當地に移つて來た外交團も大部分ベルギー政府の

諒解の 下にパリに移つてしまつた"來栖大使も形勢を睨み先づ上パリに赴くかも知れない」といふことであつたがパリから電話で聞くだけでもベルギー各地の戰火迫る危險はひしくと感ぜられるとあつた、また重光駐英大使からの公電は"ロンドンも非常に危險が切迫してゐるのでロンドン大使館の岡本參事官夫人以下館員家族十七名を六月中旬リバプール出帆の鹿島丸で歸國せしめる豫定である"と報告して來た

在外の大公使館から 危險迫るの公電！

驚愕の佛大使館と 得意の獨大使館員

【東京十八日發特電】怒濤の如く押寄せるドイツ軍の嵐の進撃の前にベルギーの首都ブルッセルも今や陥落の一歩手前にあるが、十五日のベルギー政府の移轉先オステンド港に向つた我が來栖大使一行及び與空軍の危險下に曝されながら日章旗を守つてブルッセルの帝國大使館に踏留まり決死の警戒を續ける小林參事官以下八名の大使館員家族等から十七日午後遅く漸く在パリ澤田大使を通して

現地の その後の動靜と戰禍の苦しみに喘ぐブルッセル、オステンド兩市の生々しい狀況を傳へる第二報が外務省に屆いた、次いで重光駐英大使からもロンドンの刻々迫る危險を差遣してロンドン大使館の家族を歸國せしめるとの公電があり、刻々と戰火が迫る歐洲在外公館に外務當局も非常な緊張の色を見せてゐる、パリの澤田大使からの公電に依ると十六日午前十時三十分ブルッセルの帝國館の留守組官小林參事官と電話連絡を

行つた ところ來栖大使及び館員一行は十五日無事オステンドに到着ホテルに投宿した旨電話があつた、一方大使館では國境方面から逃げて來た坂内陸軍武官も十六日から館員組に參加、更にアントワープに在る森山領事及び家族、在留邦人約三十名も十六日中にはブルッセルに引揚げ行動を共にする筈であるが嚢に御眞影を捧持してパリに赴いた高瀬書記官館員見理事官の二人は途中危險のため

駐日兩大使館の表情

【東京十八日發同盟】死の攻守線マジノ線を突破した獨機械化部隊はフランダースの原野を北佛の町々ブルッセル、サンカンタン、ラオンと次々に席捲、空陸一丸となつて怒濤の如く鐵蹄を揮つて居る「パリへパリへ」佛軍總司令ガムラン將軍は叫んで居る「フランスは勝たねばならぬ然らずんば死あるのみ」世紀の不安に包まれたパリ、五月の風が暗くマロニエの並木路に吹く、ベルギーの首都ブルッセル、北佛の主都サンカンタン、ラオンと相次ぐ陥落の警報は十八日交戰する兩國の駐日兩大使館に傳はり悲愴と歡喜の表情を見る

"ローンまでドイツ軍が來ましたつて"フランス大使館ボンマルシャン參事官は憂然として窓を衝んだ、館員やガ參事が悲痛な表情でボンマルシャン氏を取圍むボンマルシャン氏は地圖を引つ張り出した"ローンは人口一萬の小さな町です前大戰の時も一度ドイツ軍に占領された事があるが、勿論すぐ奪回した、見てて御覽今回も又すぐ奪回しますヨ第一ドイツ軍の要路はルクセンブルク國境及びブルッセルとポケットになつて居るが、之は戰略上極限な態勢です、前大戰でもドイツ軍はこのポケット狀戰線で失敗して居る、寧ろ獨軍に此の配備をとらせるのはフランス軍の成功と云ふべきで今にその弱點を突きます、見てて御覽なさい

一方ドイツ大使館では朝から押しかける在京ドイツ人や邦人新聞、通信記者等でごつた返しペータスドルフ武官など之では何も仕事が出來ないと嬉しい悲鳴をあげて居る、ネーツ中佐は巨躯をこみあげる喜悦で揺りながらゼスチュアたつぷりな上機嫌で語つた いや全くこちらでは驚いたパリへ百十一杯と云ふ公電が入つて居る、パリへ百十杯がさうまさうにタバコの煙を吐いた 空陸一體の緊密な作戰が今度の成功の第一原因です、今フランスに進撃して居るのは九師團で司令官が誰かは判らない、例へ判つてあらうと司令官の名前はドイツ國軍には關係はない、又兩三日引目!して待つて下さい

高瀬書記官夫人語る

【東京十七日發特電】戰火の中心地ベルギーの首都ブラッセルに踏留まり大使館を死守する館員と同じく同大使館に勤務する人々の一人高瀬三等書記官の留守宅澁谷區上落合に關子夫人と長男明ちやん次男宏次郎ちやんと暮らしてゐる、ラヂオの相次ぐ報道を聞きながら二人で相談をとつてゐる最中を訪れた夫人は「どうかお國の爲にと云ふ氣持で…」と話しながら窓の間に出て來た夫人は

三月二十一日横濱を立つたのですが途中北米を廻つたのでまる八日あちらに着いた許りです、いきなり戰爭が始めて驚いてゐることでせう、私も今から向ふに參る筈だつたのですが…と悲壯の覺悟に溢れて夫の身の上を案ずる如く…

新高北山の頂に 花崗岩を發見

西村氣象臺長の踏査談

西村氣象臺長は新高北山の頂上に建設さるべき高山觀象の測候所の建設工事の爲め總督府營繕課技師と共に登山、實地踏査の上打合せを濟し十七日夜歸府したが右に就き語る

北山の頂が西と東の二峰に分れ東峰は二米高いが水成岩のみから成り、ザクくして地盤が惡い、併し西峰は堅い花崗岩より成つて居る上に東西廿五米南北十米の地點があつて地ならしすれば立派な

建築敷地 になる、これに接して約一米の高さの相棍が密生して居るが、其の東の斜面には約三百米の所に北山主山間の鞍部に立派な水源があり…百米、約五十米の山頂から百米下に好い水源があり、更に下れば飲料水と…

南側には 立派な森林があつて…は一年中雲霧である、國立公園の最も…頂から採取した花崗岩で…

花崗岩と 新高山の地質は主として火山地帶で…

…地質學上 一つの問題になつて居る…

新裝成つた臺北驛 來月下旬に店開き

その後不順な天候や不足勝な資材と闘ひつゝ建築を急ぎつゝあるが新驛舍は近く驛前の舗裝の一部を除けばすつかり完成し…六月二十日…三、四日頃から正式に店開きの運びとなるべく、鐵道ホテル經營の食堂も同時に開業の豫定で目下準備中である…ツーリスト・ビユーローの出張所が…

豫想外に少ない 本島人の改姓手續

敎化團體で趣旨の徹底を圖る

皇紀二千六百年の紀元節を卜して本島人の姓名變更の途が開かれ許可制度が實施されて以來…今日迄に改姓名を許可されたものは…

山村伍長の英靈

きのふ無言の凱旋

經濟事犯の取締りに 內地では苦心

伴野高等法院長の歸臺談

【基隆電話】伴野高等法院長は十八日午後二時基隆入港の…

扁桃腺の手術で ロイマチスを全治

醫學界に一つの新發見

【福岡特電】扁桃腺の手術で難症のロイマチスが治療するといふ醫學界の新しい發見が…

東の四巨星ら 黒星を頂戴

大相撲十日目のきのふ

【東京十八日發同盟】…

帝都で乞食狩り

【東京十七日發特電】…

南寧作戰に 殊勳の水上〇〇機隊 二度目の感狀を受く

地上部隊と血のにじむ協力

【東京十七日發特電】…〇〇飛行隊は…目の感狀を授與された、第一回は昨年十一月から十二月に亙る南寧攻略作戰に於て…

續けな がら敵々と地上部隊に呼應して…

使用に 耐へなくなつた…

廿七日の記念日に 海軍の夕の催物

本社主催で臺北公會堂

…七日午後八時から市公會堂に於て「海軍の夕」を開催する…

明大早大に先勝

【東京十八日發同盟】六大學野球…

スコア		
早大	〇〇〇〇〇〇〇〇〇〇	0
明大	〇〇一〇〇〇〇〇〇〇	1

立大先勝

【東京十八日發同盟】東京大學野球リーグ戰…

衆院の南支皇軍慰問團

通信機關の強化

空の事故防止對策案

南洋レートに 救命艇を裝置

醫療器械や炊事道具も整備

臺灣の歴史を 達者に畫く

臺灣漫畫年史展好評

新田丸桑港へ

貴院の皇軍慰問團 一行汕頭へ向ふ

大花山も序の口へ

煙草購入の心得帖

來月一日から實施の巻

衛生組總會

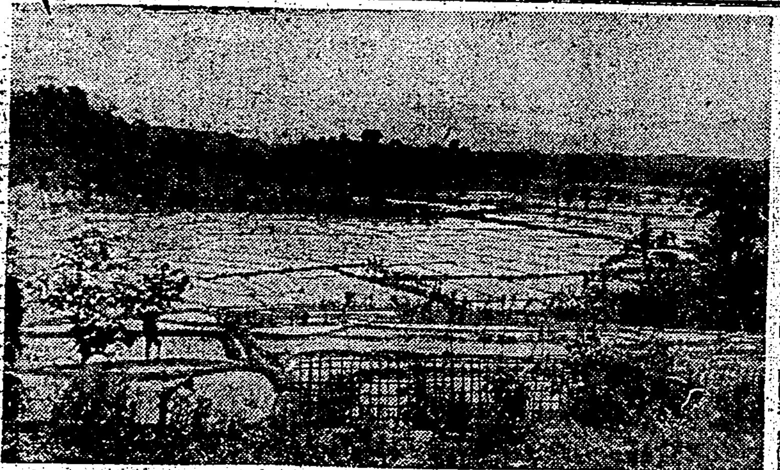

蘭印を語る（4） 外國投資は膨脹 殊にゴム栽培に顯著

督府外事部第一課長 小野田快雄

斯くて我々は外國投資が當時の經濟情に關聯せられ如何に蘭印の經濟發展に擴大せるかを見た、然も前歐洲大戰と共の後の消費市場の異動は外國投資を益々增加せしめ、其の經濟的勢力を強化した

消費地の 擴大はそれが消費地の擴大を意味する限に於て植民地の利益を增大せしめる、蓋し產業經濟の出現と交易の擴張乃至原子の發達の爲めに蘭印經濟に於ける分配があると共に輸出物產の分配の上にも歐の分散が行はれるから、殊に輸出先の移動に於て合衆國、西班牙、特に日本に依存する部分が擴大した

國別投資配分（單位千盾）

國別	金額	%
和蘭	一、三二九、三四〇	（六七・〇〇）
英國	一四四、五〇〇	（[illegible]）
支那	一〇八、[illegible]	（[illegible]）
日國	三六、[illegible]	（[illegible]）
日本	三〇、[illegible]	（[illegible]）
佛國	三〇、[illegible]	（[illegible]）
米國	八、一〇〇	（[illegible]）
瑞西	六、〇〇〇	（[illegible]）
アラビア・アルメニヤ	四、一〇〇	（[illegible]）
瑞典・丁抹・其他	三、八二〇	（[illegible]）
計	一、八五五、〇〇〇	

此の投資傾向は植民地と母國を除く諸國、殊に合衆國及東洋諸國との商業關係を發動せしめ植民地に於ける外國的商業要素の異常な成長に導いた、そして外國特に日本の貿易商、銀行、船舶代理店の著しい增加現象を發生せしめ

日蘭間の 經濟關係を緊密にして行つたのである、以上に依つて蘭印に於ける外國の投資及び外國事業の增大を知るが大規模產業投資の總額に付き和蘭と其他の諸外國との比率如何と見るに

農業投資總額（單位千盾）

砂糖	八〇〇、〇〇〇
煙草	二五〇、〇〇〇
護謨、茶、規那、珈琲其他	八〇〇、〇〇〇
計	一、八五〇、〇〇〇

即ち前表の示ふる所は蘭印農業の大栽培にあつては和蘭の投資が三分の二であつて其の他の外國投資は三分の一である事である、殊に或る場合支那の投資は蘭印居住資本と見るべきであるとすれば和蘭のパーセンテーヂはより大である、又和蘭の

割當額は 特に砂糖に於いて著しく大なる數字が示されて居るに對し外國の分は平均的資本投下を示してゐる事に注目すべきであらう、卽ち其の栽培別各國分擔額を示せば左の通りである（%）

國別	砂糖	護謨	煙草	茶	コーヒー
和蘭	八二・八	五二・四	八九・〇	五〇・〇	九六・〇
支那	一六・六	一・八	一・五	六・〇	五・五
英國	一・〇	一四・四	五・〇	四〇・〇	二・五
白國	—	五・八	—	一・八	二・五
佛國	—	五・二	—	—	二・二
日本	—	三・八	—	—	—
米國	—	五・七	—	—	—
獨逸	—	—	—	三・〇	—

斯くの如く古くより栽培せられる茶、煙草、コーヒーの如きものに於いては和蘭は牢固たる勢力を持ち前表に揭げざる規那に付いても同樣であるが、比較的新しい護謨に於いては外國の數字は大きい、次に各國の護謨

投資額は 和蘭以外に英國、米國、支那、日本があるが、正確なところは不明である、最も主要な石油に就て見るに英國の直接投資額としてはシエルトランスポート會社とコーニンクリク社との合辦會社であるバターフセ石油會社（資本金三億盾全額拂込濟）の四〇%、卽ち一億二千萬盾であつて

各國鑛業投資額（單位千盾）

國別	石油	石炭	錫	金銀	其他	計
和蘭	一四八、〇〇〇	二、八〇〇	一七、三〇〇	一四、一〇〇	一七、八二三	[illegible]
英國	一二五、〇〇〇	—	—	九〇〇	—	一四〇、一〇〇
米國	一二五、〇〇〇	—	—	—	—	一二五、〇〇〇
支那	—	—	—	—	六〇〇	六〇〇
合計	[illegible]	二、八〇〇	一七、三〇〇	一四、八〇〇	一八、四二三	[illegible]

他の六〇%一億八千萬盾は和蘭資本である、米國は一九一二年にスタンダード會社系の和蘭コロニアル會社を設立しロイヤルダッチ社の放棄せるパレムバン油田を買收してゐるが、最近發表された所に據れば本會社は今日の成功を見るまでに資本金二千五百萬盾を投資した事であり、何或る一部の見解に依れば此の和蘭投下資本も其の內容は英米の其れとも見らるべく

蘭印石油 に對する英米資本の絕對性を云々する者が多いのは特に注目に値する所である

私は以上に於いて蘭印各種主要產業に對する列國の投資關係を論じたのであるが右に見る如く蘭印各種主要產業は總てこれが歐米列國に掌握されてゐる實狀で今日我國が此の蘭印と密接なる經濟提携を結ぼうとするには、今日の複雜なる國際環境に於て其の途必らずしも平易ならざることを知るであらう（寫眞はジャワの水田）

會葬御禮 內藤正彥

會葬御禮 柴田與一 高倉與四郎

特別ニユース映畫會 內閣情報部監修 現地錄音 新大陸 全八卷 銃後名篇 父なき後 全六卷 ◇各社製作ニユース映畫 結婚難時代 明十九日 入場料 公會堂

花園莊ホテル

丸一組

大連汽船 出帆

辰馬汽船 出帆

東亞海運 出帆

日本郵船 出帆

大阪商船 出帆

タイピスト 二名採用 島津製作所

定期航空

けふの天氣 △臺北地方 東の和風曇時々雨 △北部地方 東の和風曇時々雨

本社工場見學（十八日）

けふの好取組

松浦潟―松ノ里

腰味の逞い松ノ里に松浦が親先を制して出足早に寄つて出たら面白からうが此の場合松浦としては絶對左を入れての事で反對に右四つとなつてしまつては松浦吉眼は免れない、松浦潟はまづ二三合突張つて左を入れ一氣に寄つて出るところに分がある、がここで下手に上手投でも打つと腰のいい松の里の突込む所となろう、早い所寄つて松浦、强つて離れれば松ノ里の一番であらう、十中八九まで勝敗は立合の松浦の左か松ノ里の右かにかかつてゐると云へよう

飯ノ里―龍王山

双方の詰めのいい同士で初の注文が成つた方に勝味がある龍王は例の吊り寄二三突張つて出るだらう、残つて四つは左の相四つだが十分の四つになれば寄味も投げもある飯に七分の勝味が出るから龍王としては突張つては叩き、叩いては突張つて何んとか極めてしまふ寄散に出ることだらう、組んで飯、突張り通せば龍王の一番である

名寄岩―笠置山

前場所十一日目の顔合せは笠置左差しから名寄の左を殺し、名寄の強引の泉川を突破してその

ままで一氣に寄倒しの決着となつてゐるだけに興味深い一番であ る、左の相四つだが十分の四つになつてしまつては膂力の違ひでまづ笠置に分はない、笠置としては左差から形の如く名寄の左をなつつけて一氣に寄る所だが此場合强引乍ら出前の膂力を持つ名寄の小手投が予想される、若し左が覗いたら怪力に任せる掬投も可成寄敢を要することは左を覗せて一寸二寸残りつつ右かすか振き落しても見せるのではないか、立合の逆襲に際しても形勢が崩れたら名寄七分負、これが殘つて形の如く左を差込み右上手に手がかかれば名寄七分の勝味である

照國―出羽湊

寄場所はお株をとられた形でとつたりを打返され出羽湊の敗戦となつてゐるが右出羽湊は突張

つても組んでも地道の相撲では一寸勝味はない、四つは右の相四つだが、照國はどつちでもいいのだから出羽の右を殺つて左四つの注文に出るだらう、前場所とつたりで失敗してゐる出羽はここで右上手をとつて出投を連發殘るところを足癖にでも行くか或は飛び込へて寄り出すか何れにせよ腰のいい照國には第二段の四へが必要で小細工が殘つて右でも左でも差されたらまづ出羽七分の負と見るべき一番であらう

羽黒山―綾昇

初顔合せから三場所にどは羽黒の堅實無比の相撲に押されて綾昇の連敗となつてゐたが、羽黒の相撲が大きくなつてからつまり昨年の夏本年の春の兩場所は小手投りと突倒しで逆に羽黒の連敗となつてゐる、綾右に羽黒

左の喉輪四つだが昔の古い綾昇に羽黒が早い所左を入れて右上手を引付けてしまへばやめたものだが、此の差す時と上手を探る時が綾昇としては仕事のし時で此の綾を逸して羽黒に十分組まれてしまつては吊味に來る所を足癖にでも行く外一寸手の出し様がなくなる譯だ、綾昇が腰を殺つて鉾を抜び羽黒の探る所を殺る、捲く、或は足癖とここが勝負のヤマでこれが何れも殘ればそれまでの相撲であらう

双葉山―五ツ島

前場所十一日目に大鉄傘を興奮の渦に捲込んだ問題の一番である前場所双葉の敗因は何と云つても飽つて突張り通した双葉の作戦違ひにあつた事は云ふまでもなく、あそこで双葉が大事をとつて右を入れ恤つて寄りさへすれば萬々間違ひはなかつたも

のだらうが五ツ島ひの右肩にうつかり突いて出た双葉の具合悪い。この一番が問題の因となつた譯だ、今場所は双葉聲辱の一番であり加へて優勝争ひともなるので双葉としても慎重に相撲ひたい一番である。五ツは上背に逃げがあり又右の相四つだから組んでは分があり名寄四つに押して出るのではないか、これをガツチリ受止めて左でも右でも差してしまへば先ず双葉八分の相撲だが五ツがとツはどうしてもつかまらずに押し立てたら面白くなろう双葉としては何んとかして組み合い所に持つて突放し飛込んでは押し返す一番、此の注文の當が勝敗の分れ目となる譯だが、今場所振か乍ら双葉の不調と五ツの素晴しい元氣を入れて分は双葉の五分五厘と見度い

夏場所大相撲

男女の大豪振り 肥州の强腰双葉を打棄る (十日目)

勝　負

錦(引落し)藥師山
布引(突落し)若ノ海
立田野(叩込み)八方山
國見光(寄倒し)若潮
双神山(引落し)日[?]
番園山(叩込み)若瀬川
山船山(外掛け)源氏山
三浪(下手投)綾松
倭岩(寄倒し)小戸ヶ岩
相位山(突出し)豊島
小島川(突出し)加古川
鶴ノ川(寄倒し)陸奥ノ里
館谷(寄切り)小松山
中入後
若浪(押切り)備州山
清美川(寄切り)武ノ里
佐渡ヶ島(蹴手ぐり)十三錦
駒ノ里(突倒し)大浪
松ノ里(押倒し)金湊
鹿島洋(押出し)二瀬川
大和錦(寄倒し)九ヶ錦
鹿ノ里(叩込み)佐賀花
旭川(寄切り)雨國
桂川(寄倒し)大邱山
相模川(突出し)鯱ノ里
櫻錦(打棄り)青葉山

神東山(寄倒し)磐石
栃甲(押出し)綾昇
出羽湊(二枚蹴)名寄岩

立上るや出羽右差しから左も入れて双差名寄の上手を嫌つてチリノヽと吊り身に寄り突如右から二枚蹴りの奇襲見事に極つて出羽湊の勝

五ツ島(突放し)松浦潟

時間一杯立上るや五ツ左から右の双差を狙つたが松浦五ツの右を殺して寄つて出たが五ツ残して寄り返し行司預りで松浦寄返

安藝海(突出し)大潮

す勇を叩いて崩し寄り身から残るを突放して五ツ島の勝

笠置山(寄倒し)羽黒山

笠置双差絶對の體勢から正面土俵へグイノヽ寄るを羽黒廻へながら右で笠置の首を卷き打棄りを見せたが成らずそのまま寄倒して笠置の勝

前田山(吊出し)錦ヶ嶽
肥州山(打棄り)双葉山

猛烈な突張りから双葉のど輪に攻めるを肥州殘して右四つ、双葉左から上手投を打つたが肥州殘し、双葉青柱へグイノヽ寄るを肥州弓なりとなつて打棄ればまともではあつたが双葉に勇み足あり結局打棄りで肥州山の勝

男女川(叩込み)照國

照國猛烈に突張るを男女再三叩くを照國よく殘して突立てたが男女綺局青柱へ殘して最後の一擊叩き込み極つて男女川の勝 (打出し六時四十五分)

新高山序ノ口へ 大相撲十日目から

【東京十八日發特電】東西の得點争ひは東軍の追撃も二十六點と言ふ大詰の際きになつて興味を殺がれたが、後半戰の大物顔合せがファンを興立て午前中早くも立見禁止が發出されると云ふ相變らずの盛況、日大生千二百名の大應援を始め四際は今日も满點で一杯、十日目では二番出世の嬉しい披露があつたが、出世力士中臺灣出身の六尺五寸七分、二十六貫九百匁の新高山の輝かしいスタート振りが際立つて見えた、此の日三笠宮殿下には午後三時過ぎ貴賓席に御臨場遊ばされた

夏場所大相撲星取表 (十日目迄)

東	星	西	星
双葉	[illegible]	男女川	[illegible]
羽黒	[illegible]	前田山	[illegible]
名寄	[illegible]	安藝	[illegible]
照國	[illegible]	五ツ島	[illegible]
玉海	[illegible]	綾昇	[illegible]
大潮	[illegible]	笠置	[illegible]
磐石	[illegible]	出羽	[illegible]
富士	[illegible]	肥州	[illegible]
鶴嶽	[illegible]	龍王	[illegible]
鯱里	[illegible]	櫻錦	[illegible]
旭川	[illegible]	大邱	[illegible]
桂川	[illegible]	鹿里	[illegible]
栃甲	[illegible]	大和	[illegible]
金湊	[illegible]	鹿島	[illegible]
大浪	[illegible]	四海	[illegible]
松浦	[illegible]	綾若	[illegible]
青葉	[illegible]	神東	[illegible]
佐賀	[illegible]	藤國	[illegible]
巴潟	[illegible]	相模	[illegible]
二瀬	[illegible]	十和	[illegible]
九錦	[illegible]	松湊	[illegible]
清美	[illegible]	武里	[illegible]
佐渡	[illegible]	駒浪	[illegible]
若潮	[illegible]	出花	[illegible]

得點表(十日目迄) 東〇九八點 西〇一三三點

關西大會は 橿原で擧行

六月十四日から三日間にわたり擧催される東亞競技關西大會は未だ競技場が決定せず準備に行惱みを見せてゐるが陸上競技の準備に就り近畿陸上競技聯盟は十五日午後六時から大阪信濃橋日満ビル關西記者倶樂部において準備委員會を開き競技場問題を協議の結果關西大會準備委員會の希望を容れ橿原神宮外苑競技場において擧行する事に決定した

橿原競技場はさる二月の道場使用始行事として三千米競走を行つたのみで陸上競技場としては未完成であり直にこれが整備にとりかかることとなつてゐるが萬全を期する意味から來る六月一、二兩日甲子園で開催豫定の陸上競技代表選考會をここに移して擧行することになつた

柔道吉浦、劍道田中 晴れの天覽武道大會出場の 臺灣代表選士決る

晴れの天覽武道大會へ出場の臺灣代表選士を決定すべき最終選試合は既報の如く十八日午後一時より植物園内武德殿台北方本部道場に於て各州下代表柔道七名、劍道六名參加の下に擧行されたが流石は全島を選つての精鋭が榮ある代表を目指しての試合とて各攻防の熾烈を極め、熱火花散り、互に鍛錬を競つた結果柔道は新竹代表の吉浦清市、劍道は同じく新竹代表の田中朝の兩選士が最優秀の成績を以つて榮ある代表選士に推薦された、各選士の成績次の通り

▲柔道
一位 六勝一敗吉浦清市(新竹)
二位 六勝一敗佐藤 實(臺南)
三位 四勝三敗久保忠次(臺中) 四位 三勝三敗田中某(高雄) 五位 二勝四敗杜 一(臺北) 六位 加治(澎湖) 七位 橋本(花蓮)

▲劍道
一位 全勝 田中 朝(新竹)
二位 四勝一敗小山田 一(臺南)
三位 四勝一敗山崎五郎(臺北)
四位 二勝三敗野田昇(臺北)
五位 石田(高雄) 六位 栗原(花蓮)

劍道は田中選士の全勝で問題ないが柔道では二位の佐藤選士も同率であるがこれに吉浦選士と佐藤の試合が吉浦の一敗は對久保の試合で甘く敗れたもので吉浦を出しても大過なからう、吉浦選士は本年三十四歳、新竹州竹東出身、大東亞大會等には實力と經驗ではあくまでも先づ優勝と見るべきものであるから吉浦選士の優勝と見たものであらう

硬式庭球 結局は日比の爭覇 東西大會前奏曲……

日、滿、比、泰、四ヶ國參加の下にシングルス二試合ダブルス一試合(各五セットマッチ)の總當り式に依り擧行される、日、滿、比代表は各四名、泰國のみ二名であるが日本代表は銓衡委員會の手で五月下旬に決定される、シングルス代表は中野(法政出)鶴田(慶應)小宮(神商大)木村(早大)の内からダブルスは昨年度ランキングNO1の堀越、鶴田(慶應出)組が成は新鋭藤倉、山川(慶應)組が選ばれることと思はれるが、滿、泰兩國は實力に相當懸隔あるため結局日比の爭覇となることは殆ど確定的である。比島代表中サンチエスは最近不振であるから恐らくシングルスは過日の比島選手権大會で我が代表木村を一蹴して優勝した現在好調のアンポンに、同選手と組んで我が小寺を破り先年鶴田をも際破し著しい躍進を示すラダウの兩選手が出場するものと思はれるがアンポンはストロークが堅實で足も速いので日本としては最も警戒を要する選手である、然しラダウは良く粘る丈であるから大したことはあるまい、日本軍の實力とホームコートの有利な條件からすれば依然日本の勝利が豫想される、滿、泰兩國の實力は未知數であるが、國際試合にも惠まれず刺戟のない兩國としては到底日比の敵ではあるまい

近く詮衡と決る 東亞大會の野球代表

わが選手詮衡 大阪東亞リーグ戰の勝者の見通しがつく二十四、五日ごろ優勝校を中心として二十五名の選手を決定、監督は優勝チームの監督か、また他の監督中よりもう一人選んでこれを補佐せしむ、しかして來月二日から十日まで麹町區紀尾井町柿木旅館に合宿を行ふ

役員 役員長平沼會長、副役員長石丸理事長、各部主任役員中澤(明治)藤井(慶應)飛田(早大)東(東大)藤田(法政)二神(立教)の各校先輩理事がそれぞれ分擔その衝に當る、審判部 審判員中澤不二雄(明治)新潟、委員長天知、森本(明治)東郷(慶應)角田、天知(明治)西村(早大)山崎(立教)坪井(東大)長嶺、藤田(法政)

外來チームの接待方法 先方の出方によつて適宜處理することになつてゐるが、神宮グラウンドは空いてゐる限り神宮球場を提供し若し秋季リーグ戰のため神宮球場使用不能の場合は加盟六校の球場を當てる

關西大會對策 關西大會出場委員會から關西に正式移牒あり大會の實施となることとし、最後的決定に至らなかつたが、關西として大會出場を前提として左記二案を内定した相樣であるイ場所とその選手は關西大會も同じく、しかも關西出場チームが關西大會出場の選手を選抜する、ロ東京大學リーグ戰のため延期あるいは日程に組めない場合は

東亞大會東京大會野球競技施行に關する東京大學野球聯盟の最終打合會はさきに決定した役員三十餘名出席の下に丸ノ内會館に開催、櫻井、伊藤兩委員から右大會の準備狀況報告ののち左の如く諸般を決定發表した

南部中等庭球

【臺南電話】臺南州體育協會主催南部中等校庭球大會は來る六月十六日午前九時より市内州廳コートに於て開催されるが要項左の通り

▲組數 一校五組以内補缺一組
▲ゲーム 七回ショートゲーム
▲試合方法 出場校五校以内の場合はリーグ戰、六校以上の場合は二班に分ちリーグ戰を行ひ各班の勝校に於て優勝校を定む
▲勝負決定方法 1一校對一校の試合は勝組數の多きを 2全勝校多きを 3全勝校なき場合はゲームカウント數の多きを 4勝組同數の場合はゲームカウントも同數の場合は相手校に對しゲームカウント數少く與へたるをそれぞれ勝校とす
▲使用ボール 丸型ボール
▲申込期日及場所 六月十三日迄にメンバーを添へ臺南第一中學校内臺南體育協會庭球部長宛

送球代表は日體俱

東亞大會で行はれる日滿送球試合

五人抜敗退碁戰

本社主催 日本棋院

〇五段 藤澤庫之助 (二目中押)先相先 ●四段 鈴木秀子

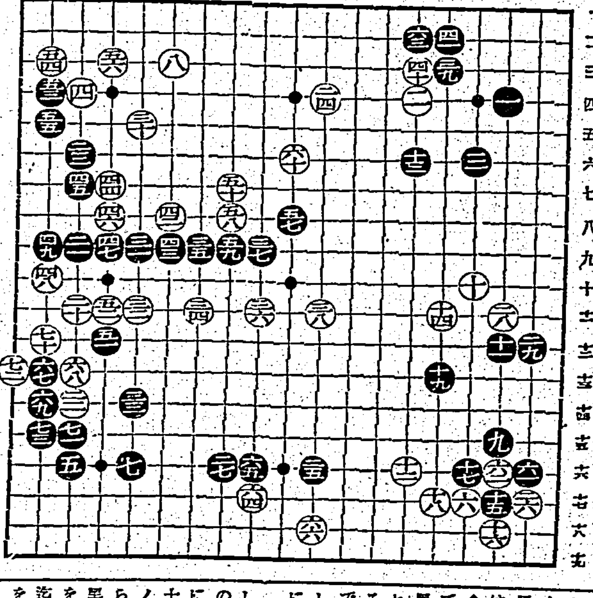

【第五局ノ七】

〇六四る十七32 ●六五る十六8
〇六六り十八1 ●六七そ十三21
〇六八れ十三1 ●六九そ十四
〇七〇そ十二 ●七一れ十五
〇七二つ十三1 ●七三そ十五

藤澤氏四回勝五回目
持時間各十時間一分以内切捨
消費・白三時間三〇分 黒三時間二八分

英獨の空中戰彷彿 黒先着の效力を失う

評解 七段 加藤信

◇黒六三と上邊の白模樣に侵略を行へば、白も負けずに六四、六六と下邊の黒模樣に侵入して行つたこの遣り恰もドイツ空軍のスカパフロー軍港空襲の報復手段として英空軍のジルト島攻撃を觀るかの感がある

◇さて白が下邊侵略に當り「るノ十七」の點を選んだことは、固より適切であつてこれ以上深く入ることは多分の危險が伴ふ、恐らく黒としてもこの位の手段は覺悟の前であらう

◇黒六五は斷う打つ一手、これで「りノ十七」にサガリ白六四の一子を丸吞みにせんとするなぞの手段は、白から六五黒「るノ十五」白「をノ十五」と出切られて忽ち無謀に終つて了ふ、又黒六五を以て「そノ十七」にオサへるのは、白から參考圖(1)の如く打たれて拙い

周圍白六に次いで黒いは白「ろ」とキツて次に「は」と「に」を見合にする、又白は二の手で「ほ」にツケ黒「へ」白「と」とキリチガへても摑ける

◇白は六六と輕く外した、強張つて「をノ十七」に入つて行くのは、黒「ぬノ十七」にオサへられて、これは中央の友軍が未だ不安定である、この場合活路を得る事は困難である、この方は問題にならぬとして、白は何故六六で「ぬノ十七」にヒカなかつたのか……

(解説)白六六の意中を一言にして云へば、先手を取らうといふのである、即ちこれを「ぬノ十七」にヒクのでは、次に黒から「をノ十七」にオサへられた時、白は「りノ十七」にワタつてゐなければならぬが、斯く六六と外して置けば黒「をノ十七」にオサへても白は手を抜くことが出來る、それは申す迄もなく手抜きしても六六の一子を取られないからだ

(解説)黒六七を以ては「をノ十七」にオサへて後手に甘んじて居るべき處である、さすれば黒は左下隅に相當な確定地を得る而已ならず、他日黒「ちノ十八」白「とノ十八」黒「へノ十七」白「ヘノ十八」黒「はノ十六」といふ手段も殘り何となく厚い、これを忘つた爲先番の效力を失つたのは頗る遺憾である

◇黒六七の手段はこの日の眼形を奪ふ手筋であるが、後手であるに成立價値を認められないのである、白六八、七十はこの一手である

が黒六九では七十にノビて白「れノ十二」と代つてから六九とワタる方が働きのやうに見受けられるかも知れぬが、それは黒として參考圖(2)の狙ひを失ふ―即ち黒一白二の交換を行ふと、白十に次いで黒いにキルことが出來ぬ爲、五、七が成立しない―事になるから茲は單に六九が良いのである

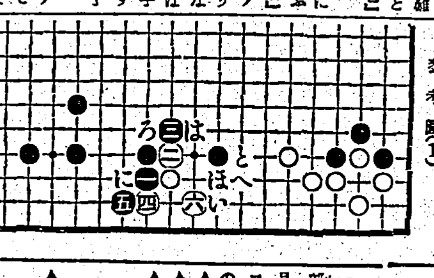

參考圖(1)

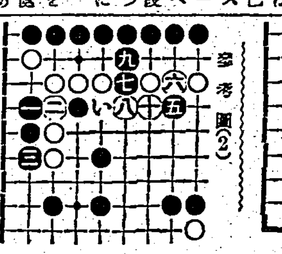

參考圖(2) 四手拔キ

五ツ島も黒星

物凄い元氣で全勝街道を驀進した五ツ島も八日目遂に磐石に打棄られて黒星

巴 錦(打棄り)五ツ島……

横綱打棄り、寄り雙方の際どい組み合ひ寄り……巴潟櫻錦(打棄り)……(寫眞は櫻錦……五ツ島……)

續 快男子 (59)

大島伯鶴 口演
今村恒美 畫

あわれおきぬ

熊五郎がたまりかねて、傍らに肴んでゐた匕首をギラリと引きぬいたのを見ると傍藏が、

「ヤイノヽ何をするんだ。コレこけおどかしの芝居をするたア、笑つちやアいけねえ、ドテツ腹へぶつ込まれたいのか、わつちの話合に、何でえ事をしやアがるんだ、女子供ぢやアねえんだぞ、そんな物を出されたつて、乃公ちやア驚かねえ。サア斬るなりやア突くなりやア、どこへでも出せといつて出すものか。サア斬れい、サア突けえ、どうするんだ甚兵衛野郎ツ」

熊藏が斯く云ひ放つたが、これは大へんだと、六は泥てて中へ入り、

「マアノヽ爺さん勘忍してくんねえ、どうもこの野郎は氣が短かくつてその上に酒の上がよくねえと來てゐるんだから始末にいけねえ、どうかマア腹を立つたらうが、惡く思はねえで勘忍してくんなよ。熊、オイお前が惡いぜ。爺さんに

あやまんなよ。こちやアねえか、爺さんだつてよ、同しろ千兩てえ大金を出させるんだ、品物を見ねえ中は、ウツカリ金を出す譯にも行くめえ。乃公の方ぢやア確かだと思つてゐても、爺さんの方にして見りやア、それは確かに大島の娘に違ひねえといふところを、見定めねえ中にやア金は出せねえやナア爺さん」

「ウムノヽさうだともノヽ、お前は話が分るなア」

「ソウレ見ねえ。マア何にしてもここへ女を連れて來て、それからの事にしようぢやアねえか」

と、これから伊之助の家の土藏の中へ隠してありました大島将七の娘おきぬを引出して參りましたが、可哀想におきぬといふ娘、よくよく謡曲に縁のある女と見え、藝州では島原を騒つた山崎傍藏の爲にかどわかされて熊に連れ、そ

えか、本當にお前は手さへ掛けて若衆人だアナア、人間でも苦勞をしなくちやアいけねえ。それに引かへて熊てえ奴は何といふ薬研野郎だ、匕首なんぞを抜きやアがつてそんな物で驚くと思つてゐるのかえ莫迦野郎、同じ人間でもお前とは大ちがひだ。ナアノヽ、お前は本當に感心な……」

「爺さん分つたよノヽ。ところで金を一つ出してくんな」

「アア出すともノヽ、ナア、お前のやうにさう言はれると出しいが、熊みてえなことをされると出かかつたものも引込んぢまはアな、ドレ、それでは、金を……オヤ……これはいけねえ……ハーテナと……たしかに懐ろにあつたんだが……とりやアいけねえ」

とそこら中を探して、懐ろから出したから、熊も六も氣が氣でなくなりました。

の時は仁藤宇九郎の家で助かりましたが、その時以來藝州の土地がつくノヽ恐ろしくなつて、安藝第一と思ふ內地へ逃げて來たところ、又も東京の近在で同じ目に遭はうとは、思はなかつたに違ひありません。どうなることかと心配のあまり、物を食べても咽喉へは通らず、目を泣きはらして打ちしほれて居ります。

深谷傍藏はヂーツとその樣子を見てゐましたが、

「アア成程これだノヽ、これは確かに乃公たちの探してゐる女だ。有がてえ、有がてえ、よくマア手に入つたな、早くこの女さへ出してくれれば文句はねえのだよ」

「イヤどうも濟まねえノヽ、だがどうかマア氣を直して、綜藥の手前爺さんそれでいいと氣に入つたら早く金を出しよ、ナア、お前のやうにさう話が分つてくれれば、金を出しよいといふものだが、熊のやうにあんな事をされると、出し度い金も出せなくなるからやアね

東港春季野球【東港電話】東港郡体育協會主催東港郡下春季野球大會は二十五、二十六及六月二日の三日間東港公學校校庭に於て盛大に擧行する事に決定したが目下各校とも優勝を目指し猛練習中である

に出場する日本代表チームはさる四月末から行はれた全日本送球選手權リーグ戰の第一、二位チームを選抜東京並びに關西に出場させる筈であつたが都合により東京、關西とも同リーグ戰の優勝チーム日體俱を派遣することになつた

スフもモもも毛類も
まずにずに落ちる
セッタンスワ
資生堂の特許新洗剤
50瓦 定價四十錢

ひふ病良藥
テーム水
皮膚病良藥テーム水は
◉殺菌作用で 皮膚病の病原菌を殺滅し痛い痒い氣持惡るいのを去る
◉消毒作用で 患部の病菌を分解消滅し内攻させずに毒を消す
◉收斂作用で 患部をだんだん小さくして早くヨクなる
●たむし●いんきん●水虫●ひぜん●くさ●おでき●ただれ●かゆがり●吹出物●しらくも●はたけ●たまうろこ●頑癬●がんがさ●にきび●そばかす●とびひ●陰部肛門のただれ●禿●床のカブレ●足部ぶよ黄里虫●疥癬…… 虫刺されの部等に用ひてシミズ痛まず目に立たず臭はず汚れずその上に病菌を殺し痒を消し痛さ腫さを去り速やかに治る……
テーム水 定價 三十錢、五十錢、一圓、二圓
全國到る處の藥店にて販賣す
發賣元 東京市芝區田村町 東京藥院 大阪市天王寺區 東京藥院

佐藤ライトの
梅肉エキス
本品は美味芳香にして萬人に適す、贈答品は勿論、旅行必携、家庭常備の必需品であります
定價 一圓五〇 二圓〇〇 五圓〇〇
各地有名藥店百貨店にあり
にせ物あり御買求の節特に御注意
佐藤ライト商會

齒の内側が徹底的に磨ける獨特の中高植毛
三倍の耐久力
丹頂齒ブラシ